No. 8146, Shanghai, Saturday, April 2, 1927. THE EASTERN TIMES Published every morning: including Sundays

時報

中華民國十六年
四月二日星期六
舊曆丁卯年三月初一日
今天二張售大洋三分
第八千一百四十六號

中華郵政特准掛號立券總包特別優待寄送之報紙

本館設上海山東路望平街 電報掛號 電話 營業部 編輯部

廣告刊例 特等 頭等 二等長行 三等短行

市政叢書 商務印書館出版

▲經營市政者 ▲研究市政者 ▲大學市政科 ▲均可採用

市政原理與方法（政法名著） 二元四角
市政新論 八角
市制新論 三角五分
都市經營論（市政叢書） 八角（在印）
市政工程學 八角
天津租界及特區（市政叢書） 四角
城市計畫學概論（市政叢書） 三角（在印）
美國市政府（政法名著） 二元六角
歐洲大陸市政論 一元四角
現代歐美市制大綱 二角
美國田園市（市政叢書） 四角（在印）
新村市（東方文庫） 一角
都市居住問題（市政叢書） 六角
市衛生論 二角
都市問題（百科小叢書） 三角（在印）
道路計畫書 二角

龍章機器造紙有限公司廣告

本公司訂於陰曆三月初十日起發給丙寅年營業股及房產股利息請各股東携帶股摺到法租界新永安街本公司照領此啟

長江輪船公票總局通告

三月二十一日南京下關發生搶劫南京分局適當其衝所有客票及一切物件遂被劫掠一空其被劫之客票上面蓋有青蓮色陵字現特改印南京二字以示區別以後如有陵字客票發現一概作爲無效特此通告

上海廣肇公學啓事

本校定於四月四日（下星期一）繼續授課各生如有因交通未完全恢復暫緩來學者須具函來校告假〇再者本校因適應需要以後實行黨化教育並努力革新以求進步邦人君子幸賜教焉

星甫表弟鑒

汝自家不別而行迄已數日如有爲難之事或有他項志願儘可相商見報速即寄兒寓一議或函約地點相晤俾得早日圓滿解決至於堂上方面兒可担任疏通決無煩言望寬懷可耳　表兄浦志聲寓二馬路源源旅社內

星甫表弟鑒

來信已見所談事無從接洽望函明地點以便面談勿遲爲要　現寓二馬路源源旅館浦志聲啟

今天上海賽馬改期

上海跑馬總會謹啟

江蘇全省捲菸特稅總局啟事

本總局已於三月二十七日奉國民革命軍中央江右軍總指揮程命委馬豐凡爲總局局長當即於是日到局任事呈報在案所有隸屬本總局之各區分局局長著即一律照常供職以維征收以免無形損失而仰副日前來總局接洽一切本局長無不開誠布公與諸君共圖進展幸勿遲疑誤會是所至盼除分函外特此登報申明局長馬豐凡啟

駐外日暉港水警巡官周連城之德政

周巡官自民國九年奉命派駐於此迄今七載有餘正直無私保護地方不辭勞苦故地方平靜居民咸受其惠今蒙上憲委調他處離此周巡長因此高升本地仕農工商均感保衛之盛情無以報答惟有登報藉誌去思　閘寶先等十六人公啓

中國通商銀行發給股息告白

本銀行第五十九屆結帳自丙寅年七月至十二月底半年發給股息八厘計算照章於本年陰歷三月初一日起發給請持票向本銀行收取特此通告尙祈　公鑒

中法國立工業專門學校全體中法教職員宣言

我校中法兩校長對於一切校務共同負責朱校長辦事尤爲勤慎忠實近奉　蔣總司令正式重加任命足見　總司令知人善任深爲欣幸我校學生向來能勉勤學不乏明達之士此次發生風潮或係誤會至爲惋惜倘能及早諒解不難和衷共濟幸勿以一時之意氣從事也

中法教職員簽名　Blanchet　Brugeas　A. Caret　Darre　Foucret　Gaillard　Lambert　Leonard　Mayol　Nicolet　Verdier　Viborel　朱雲侶　沈仁　宋杏邨　何尚平　汪啟驥　周閎詔　胡文耀　胡憲生　徐可均　徐兆蕃　徐夢鷹　盛灃　俞相德　農汝惠　楊俊才　臧勵龢　潘保中　梁發邦　戴春風　顧大根

印報捲筒機出售

今有印報機一部用捲筒紙印同時能印雙面報紙兩張計八板每小時出四千五百份此機西名American Duplex活字版鉛版均可適用異常便利附有電氣馬達兹願廉價出售有意者請向本館營業部接洽可也

印報機出售

今有平版印報機一架 The Genuine Wharfedale etc. 牌子（俗稱大英架子）兩面出紙每小時能印四千張願廉價出讓有意者請向本報營業部接洽可也

東路軍總指揮部政治部招考宣傳員緊要啓事

本部准定四月三日（星期日）上午八時在大同大學內舉行考試已報名各同志屆時與試爲要

東路軍總指揮部政治部啓事

本部爲辦公便利起見現由大同大學遷至小西門第二師範學校內照常辦公各界如有接洽請至上列地點可也

上海臨時市民代表會議執行委員會通告一

爲通告事國民革命軍蔣總司令抵滬多日我全上海市民對此擁護民衆利益之軍事領袖當表示熱烈的歡迎並軍民的融洽爲特本會定於四月五日下午二時召集歡迎蔣總司令大會地點在九畝地新舞臺希各團體各推代表十人携帶證明書出席爲禱除函達外恐未遍知特此通告

上海臨時市民代表會議執行委員會通告二

爲通告事兹定四月三日上午十時在九畝地新舞臺召集第五次市民代表會議討論重要問題希各團體各推代表五人携帶證明書出席爲盼除函達外恐未遍知特此通告

中國國民黨上海特別市黨部組織部重要啟事

本部兹爲結束以前未了手續杜防投機份子假冒黨籍起見對于已經入黨尚未領得黨證及已領黨證尚未編定分部之黨員規定辦法如左（一）去年乙種登記經登記委員會認可迄今尚未領得黨證者可來部查問領取（二）入黨在一月以上尚未領得黨證者可向各該管區分部或介紹人查問領取（三）去年徵求時入黨至今尚未領得黨證者可來部查問（四）去年登記已領有黨證尚未編入分部者可向各該管區黨部報到編部地址如下　一區黨部閘北寶山路寶通路口廿四號　二區黨部城內梅家弄　三區黨部法租界西門路山東會館　四區黨部公共租界西藏路甯波同鄉會　五區黨部虹口暫在虹江路中山同鄉會　江灣臨時區黨部模範工廠　吳淞臨時區黨部車站對面舊鄉教育會　上各項辦法統限於四月十五日以前辦理完竣四月十五日以後本部除於查問黨證各事概不置答外並將嚴格審查黨員之資格對於未編分部未領黨證之黨員一概否認特此公告

中國國民黨上海特別市黨部緊要啟事

凡本黨黨員來函或呈文均須註明本人黨證號碼各級黨部均須正式蓋章方能有效又必具明住址或通信處俾好答復

中國國民黨上海特別市黨部召集全市黨員大會啟事

兹訂於四月三日（星期日）下午二時在南市九畝地新舞台開全市黨員大會請總司令出席演講無黨證或分部證者不得入場

中國國民黨上海特別市黨部啟事

凡非本市黨部範圍內應辦之事如軍事及地方行政等希各界分別向各主管機關呈請或接洽爲要

上海中國國民黨特別市黨部徵求黨員

本黨致力國民革命其目的在求中國之自由平等換言之即在依照本黨總理之主義政策對外打倒帝國主義對內消滅封建勢力以謀中國人民在政治上經濟上社會上地位之完全平等此種正確適當之政治主張雖屢受帝國主義者軍閥以及其他反動份子之摧殘壓迫與誣衊終獲全國大多數民衆之同情迄今青天白日之光輝已由兩粵而江南而河北且將不日普及于全國民族解放之時期當不在遠本黨深信國內民衆之同情本黨而願獻身革命以謀國民革命之早日成功者爲數當不在少爰於克復上海之際作廣大普遍之徵求黨員運動除已在本市黨部及各級黨部設立徵求處歡迎革命民衆入黨合作外特此登報公佈凡我同志盍興乎來

市黨部徵求處西門林蔭路

一區黨部徵求處寶山路寶通路口念四號　二區黨部徵求處西門路山東會館　四區黨部徵求處西藏路甯波同鄉會　五區黨部徵求處虹江路中山同鄉會　江灣區黨部徵求處模範工廠　吳淞徵求處車站

國民革命軍前敵總指揮部辦公廳啓事

本辦公廳特定每日下午三時至五時在本部接待中外新聞記者報告軍事消息特此通告

第五區黨部全體同志均鑒

本黨部定於四月三日（星期日）下午一時半假中央大會堂（虹口北四川路橫浜橋福生里內）舉行全區黨員大會務望各同志屆時携帶黨證或分部證明書準時出席是爲至盼

中國國民黨上海特別市第五區黨部執行委員會啟

第五區第七分部啓事

本分部於三月廿一日發出黨員證佈告在案旋於廿三日又發出糾察隊長方白符印符號二種現下多數同志尚有少數已被同志遺失誠恐不法之徒拾得以爲護身符在外招搖等情特此登報聲明以後如發現此等物品概作無效

中國國民黨上海特別市第五區第七分部

上海總工會啟事

兹經本會常務委員會決定自即日起至四月五日止各級工會必須前來本會重新呈報登記手續爲（一）工會名稱（二）全體委員人數（三）本會會員人數（四）工會地址並爲防止假名招搖及杜絕一切無謂糾紛起見以後凡發起組織工會者須以（一）現有職業之工人（二）有經本會許可組織之委任書者爲限且各須在着手組織及擬欲組織之時正式前來本會接洽以便切實加以指導凡組未經過上列之手續者本會除一律予以否認外並當加以制止特此佈告希各注意

上海總工會

徵求全滬市民加入上海房客減租總聯合會啟事

二月份起暫緩交付靜候本會妥善辦理再行通告接洽　下午一時至四時　地址

本會痛房東之加租無窮際時勢之逼迫乘革命之潮流追隨各團體之後奮起組織以輕市民之負担於最短時間開成立大會請各里及各路速即組織分會一切章程及組織法請本會領取然後由各分會推出代表等共商辦法一致運動所有房租自丁卯

上海店員總聯合會緊急啓事

府市黨部等呈請取締外特此登報聲明諸祈公鑒　本會暫時辦公處西門路西成里口一百七十四號

本會爲商業雇員之總組合受上海總工會直接指揮統一職工運動最近加入的有十九個業衆六萬餘人凡我全滬已經組織的店員團體均須從速來本會登記未組織的亦須從速組織報告本會以便派員指導近聞有許多店東經理亦紛紛發起組織類似職工會之團體多方拉攏一般店員學徒店司加入似此破壞本會統一組織除向上海總工會及市民政

國聞週報預告

第四卷第十期

（要目）佛教與東亞（戈公振）外國四十年讀書計劃（沈潤身）暗號（逸君譯）綠箋（逸雲）定價全年五元半年二元六角每册一角五分郵費在外地址總發行處天津旭街二十七號上海分銷處山東興坊國聞通信社分銷處各省各埠大書坊

軍事要聞

◉程潛赴漢報告

▲總部武漢行營移甯

◎程潛林祖涵世(三十一)日午赴漢、報告戰事經過、籌商北伐事宜、(南京三十一日下午十時電)

◎總部武漢行營人員二百餘、奉蔣介石令移甯、携有砲兩尊、彈數十箱、及孫軍俘虜李彥青等、共載兩小輪艷(二十九)晨開行、(漢口二十九日下午四時電)

◎何應欽今(三十一)晨由滬來甯、(南京三十一日下午十時電)

◎國民政府派葛玉齋來甯、接洽要公、又任程潛爲蘇省政府主席委員、(南京三十一日下午十時電)

◎國民政府派李魁魂來甯慰勞軍隊、(南京三十一日下午十時電)

◎第一軍第三師、暨第二軍第四師所部、定東(一日)日渡江駐防、(南京三十一日下午十時電)

◎黨軍第十七軍曹萬順部第二師第六團全團、今日(一日)開拔赴滬、轉往鎮江、(甯波一日發)

◎武昌公安局長林蓋南勘(二十八)晚被捕、傳因賄釋崔振魁、(漢口二十九日下午四時電)

◎軍委會派鈕永建爲滬兵工廠總辦、(漢口二十九日下午四時電)

◎勘(二十八)日第二師政治部據人控告、監視曹知事、並封印信卷宗、(揚州一十八日下午十時電)

◎魯軍在甯被南軍俘虜者、約有五萬、其內五千、已改編送往蕪湖、餘方在甯改編、(東方社一日上海消息)

◉黨軍軍政訊

◎總政治部寢(二十六)日電、國民政府委徐謙・孫科等十一人爲鄂省政府委員、鈕永建・柳亞子等十一人爲蘇省政府委員、李宗仁・常恒芳等九人爲皖省政府委員、(香港一日下午八時電)

◎迎汪精衛代表徐天深等定日間起程、(香港一日下午八時電)

◎世(三十一)日各界團體議決定支(四日)日在東較場開慶祝克復滬甯大會及巡行、(香港一日下午八時電)

◎中央常務委員會秘書處電、決派黎照寰・陳劍如・鄧壽華・楊匏安・黃俠生・劉爾崧等七人組市黨部改選籌備委員會、(香港一日下午八時電)

◎張發奎升任十一軍長、(香港一日下午八時電)

◎何健葉琪電、三月删(十五)日在常德就三十五軍正副軍長職、(香港一日下午八時電)

◎周佩箴請假返浙、土地廳由秘書朱宗良代理、(香港一日下午八時電)

◎孫科電、中央政治會議決電粵分會、着省政府任黎照寰爲廣州市政委員長、(香港一日下午八時電)

◎劉震寰昨由滇被逐返港、(香港一日下午八時電)

◉奉魯軍訊

◎張宗昌令馬玉仁全部開徐州、曲同豐接德州防務、馬陷(三十)日由濟返德、調度開拔事、(濟南三十一日下午五時電)

◎袁致和派保安隊一大隊防守洛口黃河橋、(濟南三十一日下午五時電)

◎軍界息、奉靳兩軍、現相持於和尚橋一帶、(北京三十一日下午七時電)

◎于珍來電、本日率部赴蘭封、(北京三十一日下午七時電)

◎萬福麟報告、所部向中牟一帶開拔、(北京三十一日下午七時電)

◎奉軍第八師奉令入關、吉黑兩督電告已派定十二旅兵星馳進關、(北京三十一日下午七時電)

◎三四方面司令部設鄭州中州旅館(北京三十一日下午七時電)

◎趙倜二次赴豫、衛隊昨已上車、(北京一日下午一時電)

◎三四軍團部今日下午開茶會、招待赴豫視察記者團、(北京三十一日下午七時電)

◎赴豫記者團今日出發、(北京一日下午七時電)

◎潘復陷(三十)日由徐來濟、今午偕蔣邦彥赴京謁奉張、商魯省金融善後、(濟南三十一日下午五時電)

◉北京彙聞

◎今日閣議、外陸兩總長到、餘次長到、內務仍缺席、議定例案、㈠外部請派荷蘭王使充萬國紅十字救濟協會代表、決照辦、㈡外財法三部呈、中比條約期滿失效、遵令會擬優待辦法、決照辦、㈢烟酒署長劉彭壽辭職照准、以錢錦孫繼任、㈣簡羅廷棟爲烟酒署參事、陳能怡爲廳長、㈤特授萬福麟等五員爲威字將軍、決照辦、(北京三十一日下午七時電)

◎今日閣議席上、顧維鈞報告對比臨時優待辦法、延至今日始公布者、因比國在國際法庭起訴案今始撤消、(優待辦法原文已載三月二十五日本報專電)(北京三十一日下午八時電)

◎朱兆莘電外部、英政府對甯案決取強硬手段、(北京一日下午三時電)

◎顧維鈞又請張景惠代閣、張堅持、(北京一日下午三時電)

◎內長胡維德辭意堅決、已盡室赴津、植樹節改派王湘行禮、(北京一日下午三時電)

◎內部總長辭職、次長赴津、部務無人負責、昨日該部參司會議、討論經濟問題、(北京一日下午十一時電)

◎外部裁員已停止不辦、報載今日以部令發表說、不確、(北京一日下午三時電)

◎法制局長孫潤宇辭職後、昨已赴津、(北京一日下午十一時電)

◎農部今日召集外財兩部及稅署開會討論智利華產展覽會進行辦法(北京一日下午三時電)

◎農部以第三種畜牧場抵押小借欵已簽字、(北京三十一日下午七時電)

◎稅署復農部、江蘇九豐等七家麵粉公司及上海德和豐布廠出品、准照機製納稅、(北京一日下午二時電)

◎交部鑒於京綏膠濟之覆轍、責令各路慎重行車、

◉中日修約續開會議

◎今日中日會議、討論具體條文、大致已決定、交專門委員會修改文字、(北京三十一日下午八時電)

◎中日修約今日開會、討論互惠案、(北京三十一日下午七時電)

◎中日第十三次會議、本日午後三時半開會、顧維鈞氏關於上次會議所受芳澤公使對於最惠國條款之反駁、加以論駁、歷二小時、芳澤公使繼續作歷一小時之辯駁、其結果顧維鈞氏之意見、就於最惠國條款中之數點、對於日本之主張、表示大爲妥協與接近、殆至不能發見一致點之程度、故將交專門委員會着手起草條文、下次會議定爲四月七日、(但自第一次會議迄今、已費多數之時日、故雖非會期、亦擬以互用書面或派委員等手段、以謀會議外之接近也、)顧維鈞於會議後語云、最惠國條款問題、在或種意味上占條約改訂中之大部分、故此若解決、則所餘無幾、迎刃而解矣、芳澤公使於今日會議後語云、中國方面現已大爲接近、但最惠國待遇須條件附之主張、不肯放棄、而日本對此、始終要求無一件最惠國待遇爭論之中心、即在此點、但中國方面對於日本不利之第三國不利益的地位之點、似已十分諒解、故前途實有望也、(北京三十一日東方電)

◉京學生仍多未釋

◎昨日三校長訪陳警監、營救被捕學生、陳允今明日再放一批、(北京一日下午三時電)

◎二十五大學代表、定期訪楊宇霆等各要人、營救被捕學生、昨分別函致各要人、請約定日期會見、(北京一日下午三時電)

◎警廳所開北大學生唐選宜・鄧文輝・戴敬文・蕭忠貞・黃輔等五人、該校長拒絕代捕、該生等早已他去、(北京一日下午十一時電)

◎被捕學生尚有三十四人在廳未釋、川湘籍爲一室、女生一室、北方籍一室、並未提訊、僅司法處在辦公室訊問數次、日食爲普通飯菜、聞有二十一人日內可釋、(北京三十一日下午七時電)

◉厦門海員工潮續訊

◎各船行對海員要求、多已允可、即行復工、未允者仍罷工、(厦門一日下午六時電)

◉北京九六債昨日市況

◎玖陸晤盤由三二五跌至三一五、復漲至三二五、後又跌至三一六、成交十六七萬、(北京一日下午六時電)

◉國民政府軍事委員會成立

漢訊、軍事委員會、業已成立、公推林祖涵爲該會秘書處長、茲將該會通電披露於下、中國國民黨中央執行委員會各省區、各特別市、海外各黨部、各省黨部、各軍特別黨部、各總司令、各總指揮、各軍長、各獨立師長、各級政治部、各軍事機關、各團體、各報館公鑒、第二屆中央執行委員第三次全體會議、選汪精衛・蔣中正・李宗仁・朱培德・李濟琛・程潛・譚延闓・馮玉祥・張發奎・何應欽・孫科・鄧演達・顧孟餘・宋子文・徐謙・唐生智・等爲軍事委員會委員、並指定汪精衛・唐生智・程潛・鄧演達・譚延闓・蔣中正・徐謙等爲主席團、於本月二十一日在漢口開始辦公、特聞、軍事委員會養(二十二)叩

◉閩省財政處問題已解決

▲財政事權均歸管轄

福州通信、閩省歸黨治後、全省財政、本由財務委員會負責、前月間、國民政府派李基鴻來閩爲財政處長、幾經波折、始由政治會議議決令財會將會內執行之權、移交財處、李乃於十一日就財政處長、但財會祗將三科移交、尚有各局、則仍隸財會、因此李基鴻又於十四日不入處辦事、並發佈告云、案准財務委員會第二九六號函開、案奉福建臨時政治會議令開、本會三月八日第十八次會議關于財務委員會交代問題、議決令財務委員會將所有一二三科準於十日移交財政處接管、至會處職責如何規定、及何項應歸會議等事、由會處商定草案、於本會下次星期四會議討論提出核定頒佈施行、合行令仰遵照辦理此令等因、奉此、除將本會所轄一二三各科、業已遵照交由署處即日接管外、相應函達、即希查照、等會處職責如何規定、容後商酌等由、查本處設立、應接管財務委員會所管一切財政事務、現准移交第一二三科、未能全部接管財務、事權不一貫、難負此重任、仍請由財務委員會完全負責辦理、殆誤大局、除分呈並函財會外、爲此佈告、仰商民人等知悉云云、同時財會何玉書主任亦通電國民政府及各省本省各界云、職會奉福建政治分會呈奉總座令改爲議事機關、遵將辦通省一應國家收入支出之第一二三等科、於蒸日交李財政處長接管、並經通令各收入處局、自十一日起、一切入欵、逕解財處、李處長隨於眞日正式官署就職、所有關於議事執行權限之劃分、亦遵照政治會議命令、靜候制定組織法各情、業經電呈在案、頃接李處長代電稱、未能接管全部財務、事權不一、未敢負責等語、查辦理財政一應職權、皆在三科、一科司針數及出納、二科掌釐金田賦及捐稅及地方收入、三科掌中央一切收入、存科各卷、亦早由李處長於蒸日派員接收清楚、何得謂尚未全收、値此軍事時期、財政出納、關係至鉅、職會既奉令移交、尤不敢越俎代庖、致蹈違反命令之嫌、除通令外特電奉聞、伏希公鑒、福建財務委員會主任何玉書叩寒云云、十五日政治會議爲此事特開會議、議決財會將各縣分處及直轄各局一應移交財政處接管、即印花菸酒稅務處亦然、李基鴻乃復於十六日入處辦事、並派員接管各機關云、(三月十七日)

◉閩省學校改組辦法

▲學校改委員制……委員已發表

福州通信、閩省政務委員會、於本年二月間、因改造教育起見、下令將省立各學校、一律解散、以待改造、彼時福州省立教職員聯合會、因停職問題、表示反對、并全體赴政務委員會質問、因而發生衝突、致教職員會被政務委員會解散、當時形勢頗爲嚴重、嗣以政治會議代主席方聲濤調停、乃漸趨和緩、茲政務會已將全省學校之改組辦法公佈、並分別派人辦理、茲將其辦法探誌如下、

㈠設立省立第一區中學校、即以省立第一中學及省立第一師範合併、設高級中學普通科六年、師範部高級中學師範科二年、師範專修科、㈠設立第二區中學校、即以省立第二中學及華僑中學校合併、設初級中學普通科及職業科、㈠設立第三區中學校、以省立第三中學改組、內設高級・初級・中學普通科男女兩部、初級、中學職業科、及高級中學師範男女兩部、㈠設立第四區中學校、即以省立第四中學及省立第三師範合併、設高級・初級・中學普通科男女兩部、六年師範科男子部及初級中學職業科、㈠設立省立第五區中學校、就省立第五中學改組、設初級中學普通科男女兩部、高級中學師範科・森林科、㈠設立第六區中學、就省立第六中學改組、設初級中學普通科、男女兩部職業科、㈠設立第七區中學校、就省立第七中學改造、設高級中學普通科男女兩部、初級中學職業科、初級中學師範部男女兩部、㈠設立第八區中學、就第八中學及第二師範合併、設高級初級中學普通科、六年師範科均分男女兩部、初級中學、

㈠設立第九區中學、就省立第九中學改組、設初級中學普通科男女兩部、初中職業科、㈠設立第十區中學校、就省立第十中學及第四師範合併、設高級初級中學普通科男女兩部、師範科男女兩部、㈠設第十一區中學校、就省立十一中學改組、初中職業科、㈠設第十二區中學校、就省立第十二中學改組、設初級中學普通科、職業科、高級初級中學師範科、㈠設立省立女子中學校、就省立女子中學及女子師範女子職業合併、設初級中學高級中學師範科、幼稚師範科、㈠設立省立農學校、就甲種農業學校、設高級職業科、初級農業森林科・水產科、㈠設立省立水產學校、另行組織高級初級漁撈養魚科、㈠工業商業法政專門等學校合併爲中山大學、各縣立中學統改爲初中、乙種實業學校改爲初中職業科、此爲教育改造委員會之議決案、又經教育科提出復議、決定第一區增中學分校、省立女子中學校改爲婦女職工、又添設體育藝術兩科、此全省教育之新制度也、惟各校前此爲校長獨裁制、現則改爲委員制、每校設五委員、主持校務、已經政務委員會教育科遴定發表、但以學校裁併之故、教職員之人數由三百餘人降爲百餘人、失業者約二百人云、(三月十六日)

◉閩南劣紳土豪案之擴大

▲藍步青柯安邦判處死刑
▲廖鳴歐縱放藍步青
▲政委會請將廖付軍法裁判

福州通信、閩省各縣近日均有劣紳土豪之案、就中以石碼藍步青一案爲最、復以此案牽涉駐漳廖鳴歐團長、其經過情形、有政務委員會主任戴任致國民政府一電、言之甚詳、茲特照錄如下、武昌國民政府鈞鑒、龍溪石碼逆黨藍汝漢號藍皇帝・藍星六・藍步青、平日恃勢橫行、無惡不作、爲害地方、罪惡貫盈、又復勾結軍閥洪兆麟・李雲復・及張毅、陰謀不動、情跡昭著、迭經漳碼黨部及地方公團、電呈控告、案積如山、旋由地方公民請求漳州駐防廖團長鳴歐、派隊將藍步青拘押在案、當經本會呈奉政治會議議決、將藍步青處以死刑、令東路軍總指揮部派員赴漳監視執行槍決、並令政財兩會會同派員前往查封藍逆財產各在案、正嚴辦間、而該逆派遣黨羽分途運動釋放、人言嘖嘖、果於眞(十一)日、據漳屬政治監察員陳卓丸佳電稱、准廖團長函稱、藍逆於齊(八日)晚三時、通同守衛兵脫逃等語、復據漳碼黨部、及地方公團、先後電稱廖團長抗命受賄、將藍步青釋放、羣情憤激、請求撤職嚴辦、並將廖團長部調防他處、以安民心等情到會、又查土豪柯安邦、附逆殃民、罪不容誅、經廖團長將其拘押在漳、迭經何總指揮先後嚴令槍決、迄未遵令執行、玩法抗令、實難公諒、此次據當地黨部及人民團體紛紛呈控、青情事、細以軍法黨律、尤屬罪無可逭、職會迭據民衆控告、當經議決、除通緝藍步青歸案嚴辦外、理合電懇將該團長廖鳴歐、執行撤差、解歸軍法審判、以伸軍紀、一面嚴限交出要犯藍步青、以平民憤、不勝迫切待命之至、福建政務委員會主任委員戴任叩皓(十九)、

◉安東日警捕獲朝鮮黨人

奉天通信、自吉林捕獲大批韓黨後、各地日警、奉令注意韓民、十三日安東日警察隊於林家溝地方捕獲重要黨人金德元(五十八歲)李俠觀(四十八歲)張德士等十餘人、審訊後、悉金德元係日韓合併時、反日健將、潛來安東十餘載、組織街韓團、現有團員四千餘人、分大中小若干隊、散居東邊各縣內、其目的在待機起事、當地日警、以關係重要、已報告關東廳及日政府、署長擬調大警幹警、赴附近各地搜捕、並有增加駐滿軍隊之意、又據哈埠消息云、在傅家甸農民公司中捕獲韓黨十餘人、並搜出槍彈若干、宣傳書數種云、

◉長春日僑反對吉海長大二路

長春通信、吉海長大(吉林至海龍、長春至大賚)二鐵道、吉省當局已決定建築、長春日本商民以利害關係、對之異常注意、前日商會特召集緊急秘密會議、出席者有谷川・島名等重要分子二十餘人、議決一致反對建築該二鐵道、其措辭謂吉海路係在滿鐵東部之並行線、有礙中日協約、長大路將來由洮齊打通路聯接一氣、在通遼出濱、係在滿鐵西部之平行線、滿鐵陷於夾縫中、必受致命打擊、即大連港之貿易亦必衰落、吉長路將來營業亦必不振、而其所欠滿鐵六百萬金元恐無法償還、最近滿鐵投資包築之吉敦路二千四百萬金元、亦空投巨資、反爲吉海路造成輔助線、殊失投資之本旨、且借滿日人向來以發展長春商業與北滿俄國勢力競爭爲宗旨、該二路築成後、長春商況、必極衰頹、影響日人在滿州之經濟勢力更大云、故該日僑等決將此議、提出於本月開在安東開會之全滿州商會聯合大會、一俟該會通過後、請日政府向奉方抗議云、

南京

◉要聞簡報

◎外交委員會現正調查關於二十四日英美兵艦砲擊城內死傷兵民及被燬民房、分別攝影、以作交涉根據、

◎革命軍息、孫傳芳在江北軍隊、已退至海州泰州一帶、

◎全省印花稅處、已從新監製稅票、但印製需時、權將舊存稅票、加蓋「國民政府」篆文戳記、以資通用、

◎南京電報局、自四月一日起、凡軍界用印電紙發電者、每張收材料費一元、政界用印電紙發電者、本省每字收洋一分、出省每字二分、

◎國民軍第一軍何應欽部、現已整隊次第渡江北伐、政治部已派宣傳隊三十餘人先行、

◎第六軍程潛部之第十七師師長楊杰、亦奉令準備出動北伐、

◎安徽公學昨已發封、南京市黨部將遷入辦公、

◎第六軍總司令部、二十九日午後開歡送蕪湖工作團及慰勞隊大會、贈送爲國宣勞綉旗、並舉行各種娛樂、

◎第六軍政治部二十九日會議、議決要案、㈠組織南京日報、以李世璋喩寄廉主持、㈡各軍政治部合組逆產調查委員會、調查逆產、以作撫恤傷亡戰士之用、㈢電國民政府軍事委員會、提高兵士生活、㈣限令各師旅於三日內、將戰事經過報告、以便編造戰史、㈤政治部受傷二十餘人重者七八人應派員慰問、

◎下關鐵路工會運輸工會於二十九日開會選舉職員、

◎省垣中等以上學校、均須經政治部審查後始行開學、

◎各軍政治部經人民報告土豪劣紳名單甚多、政治部均須調查實在、如有侵佔地方公欵公產者、始行查辦、(以上三十日通信)

◎省垣警察廳長、蔣介石委任王越代理、並委溫振綱改組公安局、

◎蔣介石委任戴恩豪爲江蘇全省印花稅處長、姚琴森爲南京電報局局長、第二軍政治部委蕭勁光、爲江甯縣知事、

◎第六軍第十七師在小營、俘獲直魯軍巴利格式飛機兩架、

◎第二軍長魯滌平、原駐省公署、現遷移於間壁舊糧道署內、

◎二十四日上午、直魯軍退出甯垣時、有地痞遊勇搶劫被黨軍查獲、先後槍斃十一人、並陳屍三人示衆、

◎第六軍政治部派喩寄廉鄧儀崗、赴東南大學圖書館、搜查關於國家主義之書報、一律焚燬、並將五卅公學查封、

◎省垣各商店已一律開市、黨軍發行之中央銀行各種紙幣、均歡迎通用、(以上二十七日通信)

甯波

◎甯台溫防守司令王俊、日前赴海門改編雜軍、聞將海門軍隊、改編爲省防軍第四團、委李維翰爲團長、全團乘永甯輪來甬、其第三營至鎮海駐紮、第一二兩營、於(二十五)日下午到甬、於廿六日午前專車調赴五夫駐紮、

◎甯波總商會、昨(二十五)日開緊急會議、討論正副會長俞佐庭袁端甫辭職案、議決推陳南琴等四代表持函前往挽留、

◎滬杭甬鐵路甬曹段客車、行駛時刻、現漸恢復、

◎甯波錢業店員大會、於今日(廿六日)下午一時、在錢業會館開會、到軍政界各要人及各團體代表多人、

上下千秋

◉普及

濟石投稿

凡事皆以普及者爲公、苟有及有不及、則所謂偏而不普不得稱之爲公也、即古人所云天無私覆地無私載也、惟是事之有利者貴乎普及、即教育普及等是而事之有害者亦終於普及如今日之中國無地不有憂患亦無人不有憂患無人不有爲難亦無事不有爲難此亦普及之意也此亦自然之道之公也

◎廿五日晚七時、寧波青年工人、在青年會開大會、到千餘人、當場推定各業代表三十二人、定廿九日開代表大會、
◎人民團體聯合會、與米業店員公會、近日進行限制米價問題、(以上二十六日通信)
◎寗波各業青年工人、昨(二十九)晚在青年會大禮堂舉行青工大會代表會、到者四百餘人、由左孝維主席、席間有共產黨代表楊濤、及市黨部代表多人演說、後並有餘藝、
◎鄞縣政治監察署、已正式成立、楊眉山爲監察委員、
◎十七軍砲兵團、前由警備司令園羅廖統率來甬、該砲兵團於昨(二十九日)開赴杭州、
◎浙海關監督兼寧波交涉員張傳保、由省委宋後、張氏定四月一日卸職、
◎慈谿第六區黨部、被土豪吳某帶衆搗毀、現慈谿縣黨部請兵緝捕、
◎鎭海稻墅方勞鈍方選侯、昨被駱駝橋農民協會農民、將其房產發封、本人潛逃無蹤、
◎寗波市船夫公會、現加入海員公會、昨發宣言、反對鎭河行駛汽船、
◎慈城婦女部、於廿八日在西城女校開成立大會、到者頗多、
◎慈谿第一區黨部、昨在明倫堂舉行成立大會、
◎江北區商民協會、昨在崇縣學校開成立大會、推陳仁貴等爲執委員、
◎鄞縣縣長楊偉、昨日到甬、寓華安旅館、未到縣接任、(以上三十日通信)

嘉興

◎二十六日下午、民衆在公共運動場、補行慶祝中央黨部政府遷鄂大會、各機關多停止辦公、各工廠亦停工、
◎嘉興郵政工友、因要求未達目的、於二十六日下午行第二次罷工、
◎縣公署所設之兵事船舶所、於二十五日裁撤、惟日分令各區、停止募船隻、招募扶伕、
◎第二十一師第六十一團第一營兵十、於二十五日乘坐大號民船九艘、用輪拖帶、歸禾赴蘇、
◎鞋職工會、定二十七日下午、在運動場開成立大會、
◎嘉興中國銀行行長錢伯英、現已遞禾、正在整理內部、籌備復業、錢業不日亦可開市、被劫之鼎豐當、已於二十四日開市、嘉錦典因損失較巨、須清理後再行定奪、(以上二十六日通信)

公電

◎浙江臨時政治會議電　各報館均鑒、本月十二日旅居英僑民地新嘉坡之華僑、開總理逝世二週紀念會、並欲遊行、警察開槍、向羣衆轟射、死傷狼藉、電訊傳來、不勝悲憤、帝國主義者敢對我海外僑胞壓迫摧殘、毫無顧忌、其故皆由於國際間地位不平等、目前辦法、唯請國民政府向英提出最嚴重之抗議、而根本辦法、尤在我民族不懈奮鬥、務必打倒帝國主義、以達國際地位平等之目的、浙江臨時政治會議、

◎崇明外沙市黨部電　江蘇省黨部各機關各公團各報館公鑒、崇明外沙、於世日經全體民衆自決脫離崇明、另組政府、定名爲江海縣、實行黨治、特此通電、外沙市黨部叩、

◎民黨廣東執委會電　中央黨部轉各省各級黨部同志公鑒、汪精衛同志爲本黨領袖、爲民衆先覺、去歲偶攖淸恙、告假調養於茲一載、以汪同志在黨國關係之大、而離去如是之久、黨及民衆之盼念、云胡能已、故迭經各級黨部暨各民衆團體、函電紛馳、敦促銷假、刻聞汪同志病已痊返國、羣情歡躍、敦促有加、竊念汪同志爲黨國中樞、我革命領袖、隨總理三十年而奮鬥、建勛豐功、醒四百兆之黃魂、解其疾苦、艱難險阻、業已備嘗、出死入生、曾無少餒、故自總理逝世而後、本黨及民衆之領導、胥在汪同志是賴、適者國民革命軍出師北伐、旌麾所指、軍閥殲摧、湘鄂閩浙等省以次底定、本黨在軍事上之發展、已至相當程度、而政治黨務之發展、其速率乃在軍事之下、以致民衆徒知本黨軍事之勢力、未明本黨以黨治國之精神、此皆由汪同志未回主持有以致此、想奉系軍閥、與帝國主義者之惡燄、因窮蹙而愈張、沿黃河流域而北望、黑霧方濃、循崑崙山系而西瞻、黔黎未救、綏才碩畫、如汪同志既鳴遜跡、而反革命之勢力、猶未盡除、言念前途、曷勝憂慮、當經第十五次會議決議、電請中央暨各級黨部、聯懇汪同志銷假回國、主持大計、以繼總理未竟之大志、而促國民革命之成功、除電懇汪同志即日銷假外、謹電奉聞、請爲一致通電、敦促汪同志銷假、以竟全功、臨電不勝迫切之至、中國國民黨廣東省執行委員會歌、

譯電

⊙繼續來華之外兵

一日東京電、濱口本海軍省發表、擬由橫須賀鎭守府派遣陸戰隊約五百名、乘海防艦八雲前往上海、預定兩三日中整備完畢、立即出口、蓋因第一遣外艦隊中有須大修理者、有須施特殊教育者、早晚必須回國、目下中國時局尙必需相當之兵力、故此次之派遣、有預先補充之意焉、(東方社)

一日東京電、日艦八雲、今日接到海軍大臣命令、定二日夜載陸戰隊五百名由橫須賀急航來滬、(電通社)

定明日由橫須賀開出、

三十一日青島電、日本第一艦隊已於星期二日先到巡洋艦三艘、餘星期三日可到、該艦隊共有大小軍艦三十艘、

一日巴黎電、駐華法艦隊總司令巴西爾海軍大將電請派軍官一員指揮上海法兵、今大約將由越南派陸軍大佐一員赴滬、

一日上海消息、路透社法當道消息、法軍艦兩艘已奉命向上海駛來、一名開錫阿彎號、來自法屬太平洋島、一名萊格勒斯號、來自法國、(路透社)

⊙日本主張組甯案調查會

三十一日北京電、芳澤公使今日午後訪英使、告以來到政府訓令、擬由甯案五被害國及南方責任當局各派委員、組織共同調查委員會、赴甯作澈底的調查、然後討論責任者方面之處罰・道歉・損害賠償・及將來之保證等、應事有歸結、英美法意方面、對此提議、能否贊同、須俟今後之經過、方能決定、(東方社)

⊙日本政黨對華態度

一日東京電、政友本黨對中國問題、取慎重視察之態度、社會民主黨對中國國民黨寄同情的公函、政友會之代表、關於南京事件、特訪外務省與海軍省、旋聞見兩省報告不同、即開臨時幹部會、協議對華政策、(電通社)

⊙外僑離境之外訊

一日北京電、重慶美領署已於四月二十日關閉、美僑事務副領事暫在美艦稍待、國內地尚有少數美人尙未有願否遵命出境之回報、

一日澳門電、外人婦孺已奉退出江門之令、現悉出境者已有多人、內有海關稅務司之妻女、

一日沙面電、聞英當道已命廣州英人婦孺退入沙面、

一日沙面電、日內將有英兵一隊防衛沙面、或赴香港、

一日沙面電、廣州省政府出示警告人民勿擾害廣州境內外人、(路透社)

⊙太平洋勞働會議之發起

三十一日廣東電、中國全國總工會與澳洲勞働聯合會擬定於五月一日在廣東開汎太平洋勞働組合會議、擬分電日本・印度・俄羅斯・亞美利加合衆國・墨西哥・朝鮮・菲律賓・中國・印度・加拿大・及南美西海岸諸國等之各勞働組合、請派代表列席、本會議之目的、列舉不一、其主要者、爲防止於太平洋發生戰爭・解決太平洋移民問題・國際的勞働工資及勞働條件・勞働運動之協定及聯絡・對於帝國主義之共同防備等、(東方社)

⊙馮軍動員訊

一日北京電、據中國報載、在西安之馮玉祥、遵國民政府之命、任于右任爲前敵總指揮、鄧寶珊爲副指揮、率第一路司令、已於二十六日下總動員令、(東方社)

⊙陸軍制限問題討論之結果

三十一日東京電、日內瓦三十日發消息、關於常備及預備兵問題、日法意三國反對英國之提案、本日之委員會、關於陸軍制限問題、作長時間討論、結果成立協定如次、(一)規定各締盟國之陸軍之最大兵數、同時規定本國常備及駐在海外領土軍之最大總額、(二)各國於確保國防之安全手段上必要時、得於規定之最大限度內變更本國及海外領土間軍隊配置、(三)但有兵額配置之變更、於每年從事國際聯盟軍事總長之報告中須說明之、(東方社)

三十一日日內瓦電、裁減軍備預備會討論限制軍役時期及規定常年軍額等事、歷時頗久、幸議定各國應表示其所可擔任不再增多之軍官士與軍曹最高額、日代表仲議謂軍役時期應由各國自酌定之、討論因此中止、(路透社)

⊙荷蘭外相易人

三十一日海牙電、荷蘭女皇已准外相康比克辭職、以自洛克洛倫繼任、(路透社)

⊙日郵船司廚罷工擴大

一日東京電、哥列亞丸常磐丸之司廚部員、決定上岸、郵船工潮參加船達三十六隻、登岸離職者達千八百人、(電通社)

⊙發見五千年前埃及古墓

三十一日開羅電、埃大氏現代埃及古物部在薩加拉搜求古物、聞已發見五千年前埃及第三朝之古墓一所、何人之墓、現尚未悉、惟當爲歷來所發見金字塔時代前古墓之最著者、(路透社)

地方消息

錫

◎絲廠女工提出要求條件　東門外瑞昌泰和順昌豐美豐四絲廠罷工潮、已經總工會分令各廠、先行復工、所有勞資問題、兩靜候總工會負責交涉、故各廠女工、已推定代表提出條件、協商辦法、通運輸乾牲乾豐四絲廠、昨又繼續罷工、亦經總工會力勸復工、靜候勞資仲裁會成立後處理、各廠女工、已允復工矣、

◎籌備組織勞資仲裁會　勞資仲裁會、於前日召集第一次籌備會後、當經推定起草委員四人、昨(二十九)日在縣商會開起草委員會、即席擬定章案五條、本於今(三十)日下午六時開第二次籌備會、交付表決、聞該會組織、係由工會與資本家代表及縣市黨部縣市政府組織之、其餘無關係之團體、概不加入、以示限制、

◎接收教育機關　縣政府教育局成立後、已由教育委員徐麥影、接收各教育行政機關、對于將來教育計畫、擬實行黨化教育、原有各機關辦事人員、亦經分別改委、前縣市教育會、現亦改組縣市教育協會、學前街唐文治所辦國文大學、(前國學專修館)茲已自行停課、由縣教育局接收、將來擬改辦中山學院、其餘教會學校、即有自動改爲縣教育局主持辦理之說、

蘇州

◎總工會代表大會紀　蘇州總工會、三十一日下午一時許、召集各業工會代表二百餘人、會議各業要求條件、宣布工人紀律、議決總工會章程、當由總工會代表舒正基・葛炳元・章綬孫主席、並有二十一師政治部及宣傳部、市黨部商民協會等各代表演說畢、由主席宣讀章程十九條、並宣佈總要求條件二十五條、規約八條、又議決臨時議案四種、高呼口號而散、

◎南園成立農民協會　南園農民、三十一日下午一時、在相王廟召集各代表開會、到六十餘代表、當由蘇州市農民協會派員指導、選出委員五人、

◎總工會內部組織　蘇州總工會自成立後、對於會務積極進行、其內部組織如下、執行委員長王舒正基、副葛炳元、交通委員王陸志鑑、副王遂亭、宣傳委員王王聲遠、副旺興、組織委員王葛炳元、副陳正才、秘書長(常駐總工會辦事)由總工會聘定周演行擔任、議決紀律、(一)絕對服從總工會命令及議決案、(二)按時出席會議、照章繳納會費、(三)不得總工會的命令、不准罷工及復工、(四)不經總工會批准、不得工會、(五)不准聚衆打人、亦不准自相爭鬪、(六)不准亂打商店及工廠、(七)不准敲詐金錢、(八)不得破坏工會名譽、

常州

◎縣黨部之議決案　三十日上午十時、縣執行委員會開會、並議決案如下、(一)組織臨時政局、函各公團召集會議、討論方針、(二)最近組織黨部問題、各鄉未成立之處、先行成立、假定分部黨員爲候補黨員、期限爲學生農工鄉村教師一個月、小商人智識階級二個月、紳董及機關人員三個月、在此期內、一律無選舉權及被選舉權、工作不力者、得延長其候補時期、(三)最近宣傳大綱、應注意二點、(甲)革命軍的勝利、(乙)革命軍幫助人民、人民亦應幫助革命軍、(丙)縣黨部預算案、由各部立出預算後、交下次執委審定、通過總理紀念週案、下星期一上午九時起每週舉行、

◎學聯會成立大會　武進全縣學生聯合會、於三十日在該會所開成立大會、到者五中・常中・武中・縣立初中・女師・冠英・東吳等三十四校、當由楊一介報告籌備經過情形、繼由政治部代表朱國瑛、縣黨部代表徐水亭演說、旋即議決將大學專門設改爲專修學校設、並選舉各職員、茲錄如下、總務主任張文翰、組織主任楊一介、宣傳主任周華、工農主任朱良、

◎總工會執委會開會　三十日上午、總工會開第四次執委會、(一)討論大綸洛窰鉦和各業工潮、議決由王壽生赴大綸解決工潮、施壓厚及工人部代表解決洛窰鉦扣工潮、(二)提議執委辦公職務、議決除各主管事宜外、餘同負責、(三)復議上次議案爲黨部私人干涉工會事、議決以後不得承認黨員自由加入各種工會、惟縣黨部工人部之人、可加入爲指導之責、亦不得干涉執行委員之權限、議畢散會、

◎水上交通業已恢復　此次軍事期內、水陸交通、均發生阻礙、時局大定、業已次第恢復原狀、茲聞輪局方面、除招商外、新商之新裕源輪船、已於昨(二十九)日上午照常開往溧陽、南河各碼頭、均照常停泊、新華電船、已定於後日照常開往各埠矣、

江甯

◎市教育協會開會　南京教育協會、於二十九日上午在貢院內開會、並邀新聞界談話、教育協會執行委員過探先・喬公鐸・芮少圃・金鼎一・都沭祖・賀壯予・徐髯甫等均到席、由過發成主席、芮少圃紀錄、(一)開會、(二)行最敬禮、(三)讀孫總理遺囑、(四)靜默三分鐘、(五)主席致詞報告組織經過、及將來若干整理教育之方針、希望新聞界一致贊助、(六)市黨部代表錫詞、劉少猷演說、略謂新聞界在新時代應負重大責任、希望與教育界聯絡合作、華岐演說、江蘇教育從前由省教育會把持、此後當依民意從正解放、黨部當極力擁護、尤希望新聞界輔助、(七)新聞界代表錫詞、李寅秋謂、從前軍閥時代摧殘輿論、因之社會亦不甚重視新聞、此後同人當努力以副各界之望、對教育、尤應聯絡、希望教育界諸君、以後聲氣相通、末由過探先代表教育協會致答詞、對於新聞界表示感謝之意、遂散會、

海門

◎三和鎭發生刦案　海門上三和鎭西四里許、范農民家、於二十九日晚十時、忽來盜匪二十餘人、當被刦去現洋一百五十餘元、麥十一二石、大布洋紗値價五十餘元、放土炮示警、向西而逃、已由事主具報縣署勘驗、

◎籌欵爲孫軍開拔費　駐海第九師二十四團二營軍隊、本由師部來電、飭令即日開拔赴淸江高郵一帶駐防、該營長遂函請縣署知事暨商會籌開拔費、旋經周知事與商會長湊集現洋七千四百元、送往營部、該營即於二十九日午封雇汽車十輛民船二艘、開往下沙轉赴防地、

六合

◎警士與鄉民衝突之紛擾　六合縣警備隊長許肇市、派隊十三名、到東鄉招有保衛在屏家、領取潰兵遺下之夏布帳一頂、正值士到鄉後將馬子網鄉帶走、鄉人不服抵抗、除十時槍示威、乃激動公憤、擧將三隊士綑送進城、當紛擾時、治浦極鄉民、誤爲潰兵再至、亦派人來縣報告、一時軍警宣布戒嚴、四城門皆閉閉、商店停市、迨至夜間七時、得悉眞相、人心始定、至警士與鄉民衝突眞相、已由縣知事委警察所長陳家元查復核辦矣、

鎭江

◎慶祝克復滬甯　鎭江自四月一日起、舉行慶賀克復滬甯大會三日、城外聚會地點在琴園、城內在公共體育場、晚間並舉隊提燈遊行、慶祝克復滬甯大會籌備處、昨已分函各機關團體加入、

◎公安局新委職員　鎭江市公安局局長朱灝、監察員吳伯濤、昨會委楊春生爲總務科長、龔勤務督察長、保安隊隊長錢西棟爲行政科長、張升瀛爲司法科長、楊鑾乾爲衛生科長、竜仁甫魯挺爲秘書、諸思忠・蔡融爲總務科員、鄒雲龍爲書記、張國華爲行政科員、高楚安爲書記、王成溶爲司法科員、朱志明・徐海爲書記、柳雨公爲庶務、王駿爲一書記、陳寶祥爲衛生科書記、殷式如爲收發、王新三爲書記、楊兆垣爲二區署長、宣鵬飛爲三區署長、劉楨祥爲四區署長、施鵬程爲五區署長、盧樹銘爲消防隊長、張岱爲巡官、張元坤爲書記、孔慶愷爲一區署員、尤鴻軒爲二區署員、李高閣爲三區署員、張俊爲四區署員、張華爲保安隊巡官、朱宗寬爲車站稽查、

◎各職工會成立彙誌　(一)鎭江小碼頭製麵粉工人約百餘名、三十日下午一時半假市黨部禮堂開成立大會、當即公舉朱仁泉・章春亭・金世和・王長百・鍾成炳・林貴榮等七人爲執行委員、(二)打綿業工人四十餘人、亦於三十日下午三時在市黨部大廳內開成立大會、選定吳克昌・李德全・劉全・徐福海・余恩福等五人爲執行委員、(三)家庭針織工會亦於三十日上午十時在該會大廳開成立大會、共有男女童三藝工人二百餘人、第十七軍政治部及市黨部均派員前往指導、當經公舉呂樹培・沈子樑・繆宗彝・沙金榮・蔡鑾之等五人爲該工會執行委員、

紹興

◎學生聯合會開成立會　紹興學生聯合會、於二十七日上午九時、在縣黨部青年部、舉行成立式、提議事件如下、(一)函請縣黨部、調查本地越鐸日報並封閉之、(二)電賀國民政府及省政府成立、(三)電請省政府教育科、請新任五中校長王書林、迅即來紹、整頓第五中學、組織過去紹興教育審查會、下午二時、仍在該處開各校代表會議、執行議決各案、

湖州

◎糧食委員會討論米價　二十六日下午三時、糧食委員會在縣議會開第二次會議、議決米價應較上星期再低三角、白晩米售十元〇七角、又囤積各戶、除自食之米儲藏外、應一律出售、並限定最高價格、不得超過、

◎各界開慶祝大會　吳興各界、二十六日假開明戲院舉行慶祝臨時省政府成立並國民政府遷鄂大會、上午九時開會、公推章淸禪主席、次由各界演說、十一時閉會、午後一時續開遊藝會、並添假興華台爲會場、以期普及、

◎工界近事彙誌　(一)吳興理髮工人、素以四六拆賬、近因生計維艱、故要求店主平拆、闢以未經許可、遂同盟罷工、並舉行示威遊行、(二)郵務工潮現已暫行復工、其提出之條件、由縣黨部縣署及商會担保、代向郵務長接洽、(三)機織工會、業經成立、惟有少數份子、擬另砌爐灶、工會方面、認爲有意破壞、雙方大起衝突、並將爲首之嚴某拘獲、聽候公判、

灤州礦務有限公司結付第十三屆股利尾數並發新事業餘利及公積息銀廣告

敬啟者本公司訂於陽歷三月二十一日起在天津法界本公司結付與開平聯合營業第十三屆股利尾數及新事業餘利及公積息銀凡有股諸君屆期憑第十三期息票發給謹啟　487

灤州礦務有限公司訂期開股東常會廣告

敬啟者本公司訂於陽歷四月四日(星期一)下午一鐘舉行第十四屆股東常會並於是日選舉董事按照本公司章程凡年已逾冠有記名股份一千股以上者(以股票面載有姓名者爲斷)方有被選舉爲董事之資格本會會席設在天津海大道本公司務祈有股諸君惠臨是盼凡記名者請於會期前五日携帶股票或息單送本公司驗明蓋戳外並請附交股票號數清單一紙交存本公司塡給入場券其不記名者除將股票或息單送本公司驗明塡給入場券屆期持券蒞會集議謹啟　486

瑞和洋行　禮拜六拍賣
准於三月初一日十點鐘在本行拍賣　彈子檯　打字機器　留聲機器　銀茶式　鐵銀箱　地毯火爐　及盆碗　寫字檯　腳踏車　小圓車　印字架　大椅沙發　電風扇　山扒檯　酒櫥窗架　大菜檯椅　銀器櫥　帽架花架　鐵架　床木床以及各種木器衣服零件等物不計　又　汽車　一部　此佈　午時拍賣　瑞和洋行啓

瑞和洋行　禮拜一拍賣
准於初三日上午十點鐘在廟弄第五十四號內拍賣川堂書機大菜間臥房洗浴間木器紅木長檯花架大餐檯大椅克山抓檯椅冰箱大櫥妝檯及風扇沙發電燈料以及(美製造)　色房間式　奶油　另有全副傢具計預先一日可看此佈

魯意師摩洋行　禮拜二三拍賣
由道勝銀行清理處委托　頂上住宅木器
准今初四日上午十時並初五日下午二時半及在馬路上拍賣串二十號公館客廳臥房洗浴間餐室廚房一切傢伙食間大菜床頭來路木器大半像生及各種器具洋琴什物零件等計禮拜日起可看此佈

新定價目
省銀四兩可供君常年使用火爐冊
須月月付費　新定價目每年二兩
除用戶要求以外本處不再收回火爐自一月一號起照新定價目收費
工部局電氣處
事務所　福州路十四號　樣子間　南京路廿六號　電話中二八三

有正書局發行
空谷蘭小說
二冊七角
新出空谷蘭影戲一幕○其情節哀豔奇詭○不可思議○煞是好看○蓋此幕實照本局出版之空谷蘭小說中○串演影映○色相示人耳○然其中情節複雜○事實曲折○波瀾千萬○若購覽全書○兩相參證○必更有興味矣○洋裝二冊定價七角

606
哈蘭士內服外搽六零六・數十年來・治愈……梅毒・血毒・濕毒・瘡毒・已達十萬萬人矣・(中外人統計)詳細功效・備載仿單・
價目
內服六零六聖藥　每瓶洋一元七角五分
外搽六零六藥膏　每盒洋一元[illegible]盒二角
上海四馬路中
太和大藥房總發行
各埠分店各大藥房均有出售

商場行市

◎匯市堅穩

▲洋釐　昨(四月一日)洋市釐堅、上午計開七錢二分八釐一二五、下午七錢二分八釐二五、較前天計加二毫半、公會上交易平平、外埠稍有需要、人心堅定、江南小洋減一釐、計六錢一分九釐一二五、廣角加一二五、計五毫八分九釐、銅元同昂四千文、計三百八十一千文、衣牌加二十九文、計二千四百七十四文、角坯二百二十四文、貼水五十三文、

▲銀拆　昨各銀行收款無多、計一百萬兩光景、華商各莊出入亦無大宗、需度有限、銀拆白借、

◎內滙和平

昨(四月一日)華商銀行公會報告、各省滙兌、市面甚平、滙水、漢口宜昌青島等見跌、京津以及各埠均未更動、計青島一千〇〇一元、小七元、漢口銀滙一千〇三十二兩、減一兩、洋滙一千元、降一元、宜昌銀滙一千〇三十七兩、小各一兩、洋滙勿更、又中行天津銀滙仍為一千〇六十一兩八七五、漢口則加六二五、計為一千〇三十一兩一錢五分、

◎外滙掛牌均無升縮

昨本埠外滙懸牌、均無升縮、惟意大利回縮二十五元、計一千三百〇五利耳、瑞士降一元、計三百十六元、至銀行內盤、英美日三滙晨緊午穩、下午初平、後仍穩、結果價較前天計英金放長四三七五、美金長八七五、日金減一分二五、華商金業中繼續拋出、銀行買意尚屬不懈、計實進英金十萬鎊、聞亦有傳出數萬鎊、美金實數十萬元、亦有售出二三十萬元、日金買進約共四五百萬元、華商大致套滙標金、其價晨起午仆、統市計有十兩差額、收市計跌四兩七錢、人心緩疲、各銀行成交者計正金於晨初傳出日金十萬元、價八〇一八七五、滙豐台灣進二十萬元、價八錢、正金買二十萬元、價七九三七五、住友進十萬元、價七九八一二五、台灣買二十萬元、價七九七五、正金住友三菱買一百餘萬元、價七九六二五至七九三七五、又各行買一百萬元、價七九至七八半、豐田先令一萬鎊二個六辦士二五、花旗滙二千鎊二個六辦士二五、三井買五千、價同上、又買美金五萬元六十一元二五、住友售與朝鮮十萬元、六十一元三一二五、住友三井出十萬元、價六十一元三七五、正金買英金一萬鎊二個六辦士八七五、上海三井買日金二十萬元、價七八六二五、朝鮮買十萬元、價七八半、某行吸過一二十萬元、價七八三七五、

▲英滙　揭曉未動、計一先令六辦士一二五、內盤初緊後鬆、計有六二五升降、銀行交易十餘萬鎊、六月份初結二個六辦士一八七五、以後漸長、午收二個六辦士八一二五、下午同、後縮〇六二五、三點後仍計二個六辦士八一二五、買價早市二個六辦士二五、掛牌後二個六辦士三一二五、午收二個六辦士八七五、下午開出平定、繼為六辦士八一二五、後為八七五、收市相仿、

▲美滙　揭佈未更、計六十一元二五、內盤見長、計有一元二五上落、交易不少、六月份初結六十一元一二五、午收六十二元三七五、以後漸長、後為六十二元二五、收市六十二元三七五、買價上午六十一元二五、後為六十一元三七五、午收六十二元半、下午初同、後為六十二元三七五、收市仍為六十二元半、

▲東滙　掛價如前、計八十兩、銀行交易尚稱活潑、華商大都拋出、銀行胃口不淡、人心則萎、內盤初漲後跌、計有一分六八七五差額、六月份初結八〇一八七五、掛牌時八〇一二五、以後步降、大有一落千丈之勢、午時七八半、收市七八六二五、下午七八六二五、旋後七八七五、三點後七八六二五、入後仍為七八半、銀行買價早晨八〇一二五至八〇〇六二五、以後八〇、旋後成交七九九三七五、七九七五、至七九六二五、十一點後七九三七五、午刻僅為七八半、最小價七八三七五、收市七八半、下午開出平平、繼吸滙七八六二五、後為七八半、三點半七八三七五、收市平平、

◎大條回縮

昨四月一日按據英倫來電、中國賣出、交易少數、市平、大條銀近期已縮一八七五、計為二十五辦士八七五、遠期縮一二五、計為二十五辦士八七五、(合英滙二先令六辦士五六二五)遠期縮一二五、計為二十五辦士八七五、又紐約銀價減半分、計為五角五分七五、英對美美對英仍為四元八角五分六八七五、日對英二先令〇二二五、日美同大另六二五、計四元九角[illegible]、英一先令縮一八七五、計一先令六辦士八一二[illegible]

◎金業交易提早一小時

▲昨日標金又跌四兩七錢

五、當日銀透電日美日英各加〇六二五、神戶電日美出入價各加〇六二五、日英各加〇三一二五、午電勿動、

昨大條銀近期已縮一八七五、遠期亦縮一二五、至金業交易所因鑒於時局不靖、租界戒嚴、晚間氣脈迭緊、交通阻礙、經同業公議營業提早一小時、暫定為四月一日起午後自二點開市至四點閉市、一俟租界當局取消戒嚴、再行繼照舊章辦理、乃標金市情、先漲後降、下午曾退入三百八十兩關內、殆因人氣惶恐、蓋外滙緊而脅鬆、幾中仍有拋出、銀行如台灣、住友、正金等胃口尚佳、計吸進日金四五百萬元、又麥加利花旗正金等進仙令十萬鎊、三井朝鮮買美金數十萬元、住友三井亦賣出二三十萬元、市場賣戶踴躍、元興永賣出頗巨、後頭者則有時買、以拋出美日金、約套四兩光景、自早市大條及銀行均縮、日美同大〇六二五、內部英美日等見緊、遂漲三兩、英金揭曉漸降、至午刻暴降八九兩、乃滙市轉疲、午後初平、嗣加一兩餘、復以滙市鬆鬆、跌落三兩、後因買氣興盛、回高二兩、結果較前天小落四兩七錢、五月期自開盤漲起二兩四錢、為三百八十八兩八錢、繼回小八錢、後復因三井花旗買仙令二個六辦士三一二五、三井買美金六十一元二五、故漲至八十九兩六錢、嗣後正金賣日金八〇一八七五、又降為八十八兩六錢時、漲至八十九兩四錢、九點半開仙令時為八十八兩九錢、其時滙豐賣仙令二個六辦士一二五、住友賣與朝鮮美金六十一元三一二五、滙業台灣買日金八錢、而掛價均無升縮、遂小至八十八兩、九點四十八分復計八十八兩八錢、因東洋以八錢仍然可賣、十點後節節向低、蓋滙市見鬆、正金買日金七九九三七五、後由正金三菱住友又進七九六二五至七九七五、住友買七九八一二五、台灣買七九三七五、十一點〇五分降為八十四兩四錢、斯時日金僅七九三七五、旋由正金住友三菱等吸進七九三七五、十一點半加至八十五兩八錢、以後各匯尤衰、各銀行買七九至七八半、故價陡降五六兩、十二點二十五分僅計八十兩、其時日金只賣七八三七五、仙令二個六辦士八七五、美金六十一元半、日金收市時七八半、十二點半收市八十兩〇八錢、下午開出八十兩〇九錢、下午初平、後漲一兩零、住友三井售出美金六十二元三七五、二點半後上海三井買日金七八六二五、二點四十四分為八十二兩五錢、以後忽降三兩、朝鮮買七八半、麥加利買仙令二個六辦士八七五、至三點三十七分竟退至三百七十九兩六錢、嗣後大豬永等忽已購進、檯面金銀行買進七八三七五、旋已回上二兩、迨四點收市為三百八十一兩七錢、較前天計降四兩七錢、一日間最大價三百八十九兩六錢、最低價三百七十九兩六錢、高低相差計有十兩之譜、豫賬四月份三百八十二兩、五月八十二兩、補水三百八十三兩、飾金每兩續降洋半元、現兌五十五元

◎川乾二經歐銷仍不寂寞

昨日本埠洋莊絲經、仍祇川乾二經、法日兩莊拋降之意未衰、日莊所談之輯里經新期絲、卒因索價太高、美電不轉、恐成絕望、昨祇日莊補充缺貨、拋成陳輯里經現貨三十包、達昌進中下身乾經十包、價均激漲五兩至二十兩、川廠經閒利滋進小車等四十包、價均堅定、美銷之廠灰二經、純受時局影響、美莊觀望不動、

行名	絲牌	號數	總名	包數	扯價
開利	蘇星	揚返	川廠經	一〇	九九〇
又	永記	三牽五	又	二〇	八七五
又	得利	小車	又	一〇	八八〇
三井	金鑫	頂頭二	現乾經	一五	九七〇
又	銀龍	十里	又	一〇	九〇〇
又	野鹿	頂號	又	五	八四五
達昌	鑫龍	付號	又	五	八〇〇

◎野絲頭歐銷仍殷

▲橫濱　橫濱一日電通電、生絲現貨、前日成交二十萬斤、後買貨又已告一段落、日本棉花日本生絲原江商旭日美一五四號等、雖尚有需、星買氣、集中持大之二十一中貨、成交無多、人氣因閒季節關係、無大起色、

▲白貨貨缺轉清　昨日絲頭市面、野貨歐銷仍殷、前因存底不充、現歐非希望廉價、產地續有運滬、華商傳意轉濃、昨由運納等拋成川東揀手二百五十包、價仍堅定、白貨因存底薄、成交轉清、茲將成交之市盤錄下、

貨別	價目	成交額	出處	洋行
川東揀手	九六兩	一〇〇包	和聚	運納
又	又	一〇〇	和聚	運納
又	八三	五〇	和豐長	利
充廠揀手	又	又	和聚	運納

◎棉市跌勢益猛

昨(四月一日)紐約棉市跌價、價值以氣候不佳、及同業買進面漲、計各月期價大起十二至九個磅音、現貨大十個磅音、利物浦棉市、五月期小・〇二辦士、十月期小・〇三辦士、現貨小・〇六辦士、孟買棉市、呆滯無特色、大致無人買進、計平茄爾奧姆辣及勃洛去各小二羅比、大阪棉市、各月期小去五分至三角、本埠棉市、以時局嚴重、消息惡劣、故人心益形虛弱、跌風益復勁厲、紗布交易所前市各月期小去一錢至五分、後市續小四錢五分至二錢五分、共成交二萬八千七百擔、茲再將各月期價比較列後、

	上日價	本日價
四月期	三一・七五	三一・三〇
五月期	三一・九〇	三一・四五
六月期	三二・〇〇	三一・五五
七月期	三二・二五	三一・七五
八月期	三二・四五	三二・〇〇

花別	客名	包數	價	
陝西花	紗廠	一〇〇包	價三一・五〇	送廠
又	又進	一〇〇包	價三一・七五	又
南市花	五〇〇	又進	價三〇・七〇	又
又	又進	三〇〇包	價三〇・五〇	又
通州花	新和進	三〇〇包	價二九・六〇	棧交
又	又進	二〇〇包	價二九・八〇	又

現貨交易、仍形平平、到貨計通州花一千八百包、南市出數五萬斤、北市二萬斤、收價同前、茲再將現開各花價列後、

又橫濱一日電通電、紗頭美國幫約成交五萬斤、因倉存不厚、將在神戶分別購入、歐洲幫仍守沉默、

◎紗市跌風未已

▲現紗　昨日(星期五)現紗市況、跌風愈熾、大有一瀉千里之概、其故係時局浮言不息、外輪亦停止開駛、交通異常不便、日金融方面亦多掣肘、使人心浮動、殺價求售、市面遂是大跌特跌、昨日牛莊幫進十六支日光・仙桃、二十支豐年・寶鵬・雙牌二百七十五包、漢口幫進十六支烟脂虎・藍魚・金城・藍鳳・人鐘・彩球、二十支藍鳳・立馬、四十二支陽鶴・雙牌二百餘包、廣東幫進十支豐年・大寶、十二支富貴、十六支地球、二十支水月等牌二百餘包、蘇湖幫進十支大發、十六支藍鳳、二十支水月・寶鵬・立馬・藍鳳、三十二支金城・雙牌一百餘包、江西・油頭・寧波・內地・野鷄等幫進十支金城・彩球、十二支天官、十四支寶蓀、十六支金城・彩球、二十支水月・砲台・彩球・豐年・寶鵬、三十二支福島・雙牌一百五十包、窅價續小一二兩、茲列市價如下、

支數	牌名	價
十支	大寶	一三五・五〇
又	豐年	一三八・〇〇
十二支	天官	一三一・〇〇
十六支	金城	一二〇・五〇
又	富貴	一七六・〇〇
二十支	地球	一五〇・〇〇
又	寶鵬	一七一・〇〇
三十二支	雙牌	[illegible]
四十二支	陽鶴	[illegible]

▲期紗　紗布交易所十六支人鐘標準、昨日初盤一部份以二日來之下跌、顧動抵補思想、又逢一二市勢甚穩、但後以新空擁擠不良之消息、又相逼而來、於是又轉疲弱、上午跌二四錢、午後開盤忽受種種惡劣之流言、使人心恐慌、爭相售出、市價大跌、各月期柔進一百四十兩以內、後因獲利者稍有了結、壓力較輕、形勢稍定、收盤較前市又跌一兩五六錢、前後市共跌一兩至二兩、共成交二萬八千九百五十包、茲將收盤市價錄後、

月期	收盤	月期	收盤
三月期	一三四・五	七月期	一三八・六
四月期	一三五・一	八月期	一三九・六
五月期	一三七・〇	九月期	一四〇・〇
六月期	一三七・〇		

▲大坂　大阪一日來電、棉紗現貨、昨日益趨軟化、本日美棉騰貴、人氣雖稍形穩定、然三品跌落、買氣仍疲、市中閑散、中等二十支叫價為二百元、本日買方以川口幫為主力、成交亦不多觀、計有寶鹿四十二支四月期三百零九元、雙鹿三十二支四月期二百八十八元、鐘二十支四月期二百零八元、

◎閘北米價調查

閘北米業自開斛後、因河下到船不多、最近數日、每天約到二十餘號、供不應求、市上各米舖存貨均將售空、昨日調查最高白破蘇、每日價已至十七元六角、次十六元六角、又次十五元六角、西貢稗十四元四角、次十三元四角、又次十三元、糯米十五元八角、次十五元左右、

商情一覽

金融

◎國外滙票

四月一日(星期五)市

上海滙豐銀行電匯	一先令六辦士一二五
又 四個月期	一先令六辦士三一二五
英滙	二先令六辦士[illegible]
法滙	[illegible]
美滙	美金六十一元二五
日滙	日金八十兩
上海滙豐銀行電匯(香港)	七十一兩七五

◎各國票價

銀行電匯	[illegible]
英國金鎊	每鎊 一〇兩二錢五分
美國金元	每元 [illegible]
法國佛郎	[illegible]
日本金票	每元 [illegible]
香港紙票	每元 [illegible]

◎國內滙兌

▲銀行公會報告各埠滙兌行市

埠名	銀/洋	價
北京	公	一〇〇四兩
天津	行	一〇六一・八七五
漢口	洋	一〇三二
宜昌	宜	一〇三七
青島	九七・七	一〇〇一
[illegible]	[illegible]	[illegible]

◎金市

現貨赤金	每條 [illegible]
足金	三百八十二兩
大條銀近期	二十五辦士八七五
又遠期	二十五辦士八七五
英美日滙市	[illegible]
四月期前市 開盤	三八八・〇
最高	三八九・六
最小	三八〇・〇
收盤	三八〇・八
後市開盤	三八〇・九
最高	三八三・〇
最小	三七九・六
收盤	三八一・七
補水	三八三・〇

食品

◎銀洋錢市

	早市	午市
洋釐	七錢二分八釐一二五	七錢二分八釐二五
江南小洋	六錢一分九釐一二五	六錢一分九釐
廣東小洋	五錢八分九釐	五錢八分九釐
銅元	三百八十一千文	三百八十一千文
衣牌	二千四百七十四文	二千四百七十四文
角坯	二百二十四文	二百二十四文
貼水	五十三文	五十三文

◎滬南米市

昨日滬南各米市價如下

米名	每石價
常高白粳	十六元二角
次高白粳	十六元[illegible]
蘇同白粳	十五元[illegible]
常高羊秈	十五元[illegible]
昆山白粳	十四元[illegible]
洞庭白粳	十四元[illegible]
[illegible]	[illegible]

◎油豆餅

品名	價
牛莊豆油	[illegible]
大連豆油	[illegible]
生油	[illegible]
本廠豆餅	[illegible]

◎雜糧

北市雜糧公會價 [illegible]

◎現貨麵粉

牌名	每包價
紅綠兵船	二兩四錢五分
其他各牌	二兩三錢至二兩四錢[illegible]

◎交易所市況

◎上海華商紗布交易所

四月一日 星期五 後市

十六支棉紗(人鐘標準)	
三月期	一三四・五
四月期	一三五・一
五月期	一三七・〇
六月期	一三七・〇
七月期	一三八・六

◎上海華商證券交易所

四月一日 第一號 行情

券名	價
整六	七十二元[illegible]
七年長期	六十二元[illegible]
整理六厘	六十一元[illegible]
九六	[illegible]
七年長期	六十一元[illegible]

◎上海標金(漢口紗花標準)

月期	開盤	收盤
四月	[illegible]	[illegible]
五月	[illegible]	[illegible]
六月	[illegible]	[illegible]
七月	[illegible]	[illegible]
八月	[illegible]	[illegible]

海外經濟電報

四月一日海外經濟快電

◎大連油豆餅電

四月一日下午三點〇五分到

品名	價
油 四月	十七元[illegible]
五月	十七元[illegible]
豆 現貨	十一元[illegible]
餅 現貨	一元[illegible]

◎海外棉電

◎大坂三品紗市

四月一日電報通信社

月期	價
四月份	一九〇・[illegible]
五月份	[illegible]
六月份	[illegible]

◎大阪堂島期米市

◎神戶穀肥市場

◎大阪砂糖市場

◎本廠粗紗

◎本廠粗布

◎紗花

◎大阪紗現

◎紗綿花

◎利物浦棉市

◎孟買棉花市

◎橫濱生絲市場

◎大阪綿絲布市

◎煤油

◎糖市

糖名	價
高陽	八兩[illegible]
上江	八兩[illegible]
白糖	七兩[illegible]
冰糖	十一兩[illegible]

◎無錫米市

米名	價
白粳	十五元[illegible]
[illegible]	[illegible]

船期

▲進口報告

四月一號(舊九日)星期五進口

▲出口報告

船名	開往	日期	公司
北京	寧波	[illegible]	招商
新寧紹	寧波	[illegible]	寧紹
廣東	[illegible]	[illegible]	太古

▲長江班

▲烟台天津班

船名	日期	公司
生	四月二日	怡和
天	四月六日	太古
州	四月四日	太古

▲營口班

▲青島班

▲廣東班

▲福州班

◎外洋輪船報告

▲西伯利亞班

▲南洋西貢新加坡班

▲印度班

▲溫哥華班

▲意國郵船班

▲爪哇班

▲德國班

▲孟買班

▲福島大連

船名	日期	公司
西京丸	四月十一日	大連汽船
大連丸	四月十六日	大連汽船

▲長崎神戶

船名	日期
長崎丸	四月五日上午八時

▲四日神戶大阪

船名	日期	公司
長城丸	四月二日上午	日郵
近江丸	四月九日上午	日郵
山城丸	四月五日上午	日郵

▲日本班

船名	日期	公司
岡和丸	四月七日	山下汽船

▲名古屋橫濱

船名	日期	公司
岡羅丸	四月十二日上午五時	日郵

▲四月市橫濱

船名	日期	公司
共甲丸	四月廿日上午五時	日郵

本埠新聞

華界駐軍特別戒嚴

華界各駐軍、前日(三十一日)奉蔣介石命、於昨日(一日)起、所有南市閘北滬西浦東、均特別戒嚴、遇有行動可疑之人、即加檢查、日間並派巡查隊每組十人、前導由一人手持巡查隊大紅三角旗一面、餘者手持盒子炮及手槍、往來各處巡查、

閘北駐軍如二十六軍、別動隊軍司令部等各駐兵機關、昨派工兵在大統路共和路中興路等、各重要地點、裝設軍用電話、

在杭東路軍陸續開來

駐杭國民革命軍東路先遣隊一大隊、昨日(一日)由杭裝軍七輛來滬、於昨晚抵南站、[redacted]第一軍第二師工兵隊百餘名、並軍用品等、(一日)上午九時五十四分、由艮山門裝軍二輛來滬、又上午十一時十分、由杭開滬專車一列、挂車十八輛、內載航空隊及先遣司令人員並十四軍軍部、

炮台灣駐兵調至吳淞

原駐砲台灣之第二師第五團兵隊、昨晨開至鎮上、分佔大街、及市河北面一帶民房、聞因海軍接防之故、

▲警察昨已復崗 警察於昨日開始復崗、局長胡千城於下午一時召集各機關、會議地方治安辦法、

同濟大學、昨日特開大會、歡迎前被除名之學生回校、政治大學及公共體育場、現為革命軍屯操會集所、每日舉行、

楊樹莊昨赴淞口視察

海軍總司令楊樹莊、以據報渤海艦隊有第二次襲擊之說、故於昨日(一日)起、所有吳淞進出船隻、遇有可疑之處、即加以檢查、且晚間六時半以後、各船隻即不准進出、實行戒嚴、又為鞏固防務起見、昨日(一日)下午一時、親自與副官長孟秀椿、乘湖鵬魚雷艇赴吳淞口、向駐在各艦長面授機宜、並視察防務、至晚七時許、始行折回、大中社記者昨(一日)日下午四時、至高昌廟海軍總司令部、探詢一切、由副官黃顯淇招待、對於此次海軍陸戰隊來滬後之駐防問題、黃副官謂一團由金振中率領、暫駐高昌廟海軍第一艦隊司令部、另有兩營由周營長統率、駐防崇明江甯艦上、並謂此次來滬之華安艦、已於前日(三十一)駛駐高昌廟、當安艦尚在吳淞口、以備運輸、佈防方面、已增加魚雷艇四隻、所有吳淞口之防務、由第一艦隊司令陳紹寬指揮、至上次渤海艦隊來襲、計我方海圻艦被焚、華甲艦受重傷、死傷七十餘人、

蔣介石即將赴甯說

中國新聞社云、蔣介石總司令以前方軍事正在急進之時、滬局交涉似已告一段落、善後辦法、須待陳外長來滬後決定、故日內即將首途赴甯、

郭泰祺昨訪各國領事

交涉員郭泰祺、昨(一日)日上午十時半、偕同交際科長王鈍齋、正式拜會駐滬領袖那威總領事華理•法總領事那齊•美總領事高思•英總領事巴爾敦•日本總領事矢田•(原定蘇聯總領事同日拜會因時間不及故改日再訪)均作長時間之談話、其所談事項、與蔣總司令對外報記者之表示相同、直至十二時許始回署、

宋子文對西報記者語

▲接管滬海關問題一時未能宣布

四月一日泰晤士報云、本報記者(泰晤士報)昨(三十一)訪國民政府財政部長宋子文氏於其滬寓、(在西摩路)宋氏云、前者收回漢口海關、不過局部問題而已、至於上海之海關、則為國際交涉、然國民政府決不因此而變更其關稅自主之宗旨、至於接管辦法、刻已電武漢總部請示、在未奉復電之前、尚不能預先宣布、惟所擬之辦法、僅有大綱、其詳細節目、則將來尚須討論、記者問宋君曾否與滬海關稅務司有所接洽、宋云、稅務司既未來晤余、余亦無訪之之必要云云、

審滬海關之收入、不僅為外債之抵保、即北京之政費亦惟此是賴、宋氏雖以不能洩其秘密為辭、然前者北京政府以滬海關問題已發生極大之恐慌、蓋一千九百十二年一月所訂海關條約中曾載明「總稅務與銀行團有保守關稅之責任、至外債及賠款清償之日為止」、又云、「總稅務司須將全國各海關之收入每星期滙解至滬一次」、故上海海關現其所存之關稅項下分為兩種、即「海關之收入」「常關之收入」是也、此等條約其中雖稍更改之處、然迄今仍在實行中、故上海海關除以關稅之收入應付外債外、並時以關餘解京供政府之用、是以上海關為全國關稅之總樞、據最近稅務處之報告、所有解京之關餘曾支付中國駐外使館費、北京教育部所屬各大學及留學經費、京師治安維持費等、倘國民政府將滬海關之收入加以控管、則北京政府之財源將完全斷絕矣、

江浙財政處之組織訊

漢口國民政府財政部長宋子文、奉命兼任江浙財政處長、昨悉宋氏來滬後、已開始向江浙財政界各要人接洽組織辦法、尚須俟中央電令、至江蘇財政委員名單、亦已發表、委員到滬、已在多數、日內即可成立、將來江浙二省財政委員、即歸財政處支配云、(東南社)

各方人物往來

▲李濟琛李宗仁等來滬 國民革命軍第七軍軍長李濟琛氏及李宗仁黃紹竑各軍師長、於昨日到滬、謁蔣總司令自總指揮接洽要公、(大公社)

▲賴世璜返無錫 國民革命軍第十四軍長賴世璜、日前由無錫來滬、會晤蔣總司令、會商一切軍政事宜、業經公畢、即於昨日(一日)下午一時三十分由滬華乘專車返無錫防次、

▲楊杏佛由杭州回 楊杏佛前日曾赴杭州、有所接洽、昨晚(一日)由杭乘軍專車返滬、

日趨嚴重之租界防務

▲晚間路上無行人 ▲防禦物新添不少

英法兩租界當道、近以謠諑朋興、形勢吾趨嚴重、各將境內防務、特別加嚴、茲將昨日兩租界防務情形、分錄於下、

▲公共租界 公共租界防守司令、邇來對於華租英法各交界處之防禦工程、益加鞏固、英法交界處之愛多亞路自西藏路起加派工匠、在已成之鐵絲門外面木門汀下加竪木樁兩道、預備閉以鐵絲刺網、昨已築至廣西路口、將來須築至黃浦灘為止、並有外兵十餘人、在廣西路口鐵門外堆置沙袋、形似圍城、約有一人高低、中容可屯兵十十餘人、預備緊急時架設機關槍、滬西極司非爾路及滬北新閘橋至界路、老靶子路、北四川路、沈家灣等邊境、亦均預備加築同樣之防禦工程、現正日夜工作、昨日沿愛多亞路各馬路之交通、仍祇西藏路福建路黃浦灘路三處、中間鐵絲門開啟、行人車馬、均可照常出入、門邊立有西印捕各一、指揮行人、至傍晚六時後、行人走入公共租界者、均須施行檢查、沿愛多亞路北面之小弄如滿庭坊等弄之北口、亦均堅立木樁、圍以鐵絲刺網、蘇州河各橋樑、均各派有外兵三四人、荷槍往來巡行、日間遇有形跡可疑者、均須搜查、各馬路電器方棚門前、及江西路電話局四週、暨各要隘均派有外兵及萬國商團駐防、滬西北東華租交界之各馬路口、防兵均著加增、入晚防務更形嚴密、各交界路口之鐵絲門、非有防守司令之命令、均不得擅行開啟、十時後仍行斷絕交通、昨晚併有提早一時之說、違者一律拘入捕房、又滬公共租界沿蘇州河一帶、如新閘橋、永和路橋、垃圾橋等處橋堍、自昨(一日)起用水門汀砌成方形亭子、俾便探望、愛多亞路一帶、均佈鐵絲網、自黃浦灘至鄭家木橋、已於前日佈置工竣外、其餘西新橋至龍門路一段、昨日正在佈置、鄭家木橋至西新橋、尚在測量、又如龍門路西藏路東新橋河南路等處路口、均高壘沙袋、並有英兵守衛、北四川路老靶子路口原有英軍駐紮之側原有沙袋堆積處搭成一屋字式之木架、加釘鉛皮、上有小洞、以便軍士瞭望、形勢又較嚴重、

▲法租界 法租界戒嚴司令、以鑒於日來華法交界處所之鐵門、間有被匪徒暗中毀壞、故特加意防範、除將毀壞之鐵門等派工重行修建外、並在各鐵門加堅較長之木樁、圍以鐵絲刺網、以防跳越、各鐵門內面均堆沙袋、康悌路、天文台路、菜市路、平濟利路、黃河路、吳淞江路、蒲柏路、華法交界之各路口、均架設機關槍兩三架、並在辣斐德路天文台路等路口掘短溝、各派越兵駐守、復又派工在白來尼蒙馬浪路貝勒路辣斐德路天文台路康悌路等近華界各縱橫馬路及弄口、昨均加堅木樁、圍以鐵絲網、華法交通昨仍照舊、維尼蔭路南端南陽橋及吉祥街及十六浦三處開啟鐵門半扇、行人車馬尚可通行、至晚九時後、即行關閉、界內各馬路之交通、前昨兩日均於夜間十時後斷絕、(翌日上午四時恢復交通、)十時前捕頭即派探捕分赴各馬路知照各商店一律閉門停業、

多數美艦先後開來

▲驅逐艦六艘……巡洋艦三艘

四月一日泰晤士報云、由馬尼剌開來之美國驅逐艦六艘、已於昨日(三十一)抵滬、各兵士皆全副武裝、以備有事時可以立刻登陸、

又巡洋艦三艘(Richmond, Marblehead, and Cincinnati)約星期日(四月三日)可以到滬、該艦等由火奴魯魯開出、於七日中曆程四千里、約每小時行二十五海里、開航行界未有之先例、查該三艦為世界著名最新式之巡洋艦、前者試行時、曾於七日內航過三千里、已為各界所稱道、茲因載運防軍來滬之故、竟破除成例而行、

克銀漢氏暫不回滬

▲須俟美政府諮詢對華問題

世界新聞社云、駐滬美總領事克銀漢氏、前請假回國、刻據華盛頓消息、美政府以關于上海時局之應付、須諮詢克氏意見、並助理一切、暫不令其回任、上海領署職務、由高斯氏代理、又奉天美領事柯卓氏已調駐漢口、重慶領事派司楷而氏調往天津、長沙領事林哈特氏則調至上海、助高斯氏辦理領館事務云、

香港增調英兵今日到

四月一日大陸報云、英運艦凡斯郁號載有英國第十三團步兵隊之第一分隊及旗隊等於星期三由香港開行、約明晨(四月二日)可以抵滬、又運艦拉求那號、將於明日(二)載運印度特遣隊若干名及軍馬四百五十頭、由滬開往印度、

日僑商會緊急會議

▲致電日政府求助 ▲留蘇之婦孺載來

旅滬日僑經商會、因時局關係、於昨日下午一時、召集全體會業、舉行緊急會議、議至三時半散會、全體議決由日僑組織聯合會、工業俱樂部、商會聯合會、六大商會、日華實業協會等、各團體具名、致電若槻首相、外務省、陸海軍、商工各大臣、以及貴衆兩院、各派議員報告上次南京事件之眞相、及日前形勢之現狀、希望實力援助及防備、電文業已拍出、內容尚未宣佈、惟有要求速派陸軍來華保護之傳說云、又日僑行政委員、並於昨日開會討論、時局問題內容亦未公佈、

留蘇日僑婦孺百五十名分乘民船、由戴生昌輪船江新丸拖帶、於昨(一日)晨抵滬、由日總領事館前江邊上岸、帶有行李百七十件、駐蘇日領事館員一名並先期於前(三十一)日來滬、接洽一切、

法總領事宴請海軍提督

▲慰勞各將士 ▲對外報記者之談話

法總領事那齊、因會商地方治安問題、於前晚在領事署宴請駐滬法海軍提督白泉爾君、陸戰隊總司令脫物、及各上級軍官、陪宴者、有法總巡費沃禮、義勇隊總司令、法工部局正副總辦等、席間由總領事報告近日界內現狀、並慰勞連日陸戰隊將士、義勇團員等、盡力保衛地方之功、未由海軍提督等、相繼演說、當全力保護界內中外人民之生命財產、十時盡歡而散、

四月一日文匯報云、昨日(三月三十一日)下午本報記者往訪法領事那齊君、那君對於外間所傳租界內將發生意外之謠、顯以為可笑、並介紹記者與法海軍司令白君(Admiral Baeire)適在該處相見、據白君云、現在防務足資維持界內治安而有餘、倘再發生意外之事、彼當力與之抗、至本星期二及星期四所發生之小衝突、確無大礙、記者繼詢那君云、萬一有不測時、貴領事亦將暫避入公共租界否、那君聞之、笑謂記者云、此則可決其必無、余將守此領署、請君轉知各界對於各種謠言不必深信、

居留租界者之遷移

各處避居租界人士、因故鄉平定、並目睹租界方面戒嚴形勢、於前昨二日紛紛乘輪離去、甯紹三北兩公司各輪船及平湖班小輪等搭客擁擠、幾無插足之地、以故各小輪臨時俱加增拖船、藉便乘客、又兩租界居民以謠諑紛傳、頗形恐慌、昨晨起亦有攜帶箱籠雜物、紛紛遷移至內地各鎮、如張堰平湖楓涇閔行等處、閔南輪船公司之小輪及滬閔長途汽車、無不滿載、

滬太汽車加開客車

自國民革命軍抵滬後、人心本已大定、前數日因謠諑紛紜、華租交界之處、均不能通行、現在新閘橋及北四川路等華租連接之處、雖未完全開放、然已可通行、故滬北一帶避居租界之華人、連日皆陸續遷回、昨日滬太汽車路•劉河•葑草溇•潘家橋•羅店•長浜橋•顧家宅•唐橋•大場等四鄉居民、攜箱帶籠、紛紛搬回者尤衆、該公司緣原有客車不敷分乘、特開二十二•二十三兩號大車裝載行李搭客、

滬杭客車昨仍未通

▲工潮眞相辯明

旅杭金衢嚴處四府同鄉職工聯合會、與杭州總工會及滬杭甬鐵路總工會發生意見、總工會及鐵路工會遊行示威、又與公安局衝突、被拘數人、釀成總罷工罷市並斷絕滬杭間交通各情、已誌昨報、昨悉杭州方面仍然罷工罷市、客車亦未通行、駐滬鐵路總工會並接到杭州鐵路總工會電云、各工友望被公安局拘去工友已釋放、所提條件、關於損失道歉、已得口頭圓滿答復、懲兇及查封職工聯合會等、政府正在進行、請各工友安心、候電復工云、滬杭鐵路總工會上海辦事處因之特發通告、略謂工友們、我們鐵路受了戰事的影響、客貨車已經停了一個多月了、在交通還未完全恢復的時候、很不願輕易罷工、但是反動派的壓迫和搗亂、實在教我們大家忍無可忍、我們為十萬工友們的生死存亡起見、故不惜重大犧牲總罷工、今竟有少數的反動派、妄想破壞我們的團結、搗毀杭州總工會、並打死工友多人、杭州工友為自衛計、所以不得不取大同盟罷工罷市罷課的策略、昨天十萬工友向省政府省黨部請願的時候、反動派竟敢公然放槍示威阻止、並提去工友三四十人、我們鐵路的工友也被捕去五人、又搶去各工友穿在身上的衣服計一百三十一件、糾察隊的木棍六十根、亦被搶去、但當時為避免流血起見、各工友只得暫時折回、一面推派代表到省政府省黨部提出五個條件、(一)懲兇、(二)道歉、(三)釋放被捕工友、(四)賠償工友損失、(五)撤換公安局長、在未達到目的時候、仍繼續大同盟的罷工、

招商長江輪復航有待

四月一日字林報云、招商局長江班各輪計共十艘、自去年發生戰事以來、致為孫傳芳扣作載運軍隊之用、其江永輪則在九江被炸、死傷船員達百人、該公司各船員役因之全體罷工、公司遂亦議決停航、虧耗甚鉅、各船員役始於上月復工、而該局各輪已有一部份開航、惟以長江班各輪尚在軍隊手中、故迄未能開長江班、各輪除江永被毀及江新江天亦大遭損傷在滬修理外、江華則仍在蕪湖運送軍隊、江敏亦開漢待修、其餘四輪則擬稍事修理後、即行開班、

日清船裝就鐵絲網開出

日清船公司決於昨(一)日起、先派襄陽丸大利丸兩船開往漢口、由日海軍護衛一節、已見前報、該公司因阻止途中無票乘船、特在下層甲板之周圍、於從來之防備外、遍裝鐵絲網、日來晝夜趕行裝置、昨已完成、即於上午八時出發、又担任保護兩船之驅逐艦時津風號、已由吳淞同行護衛、

呈請發還被扣小輪

江浙內河輪局老公茂戴生昌信義等十二家、為請放還孫傳芳被扣輪船事、致蔣介石函云、蔣總司令鈞鑒、竊敝業輪船駛行於江浙兩省、已數十年於茲矣、內地居民莫不藉為唯一之交通機關、詎自孫逆興兵、遂為扣用、以致營業無從、交通閉塞、幸鈞座率師北伐、削平東南、孫逆乃告潰亡、兩省交通亦於焉恢復、惟敝業輪船三十餘艘、為孫逆所扣者、迄今尚未放回、商旅往還、均感不便、營業前途、何堪設想、為特公推杜君少春周君耻祥郁君志傑晉謁崇階、面懇鈞座飭令前方主管機關、即速放回、以便交通、而利營業、不勝公感之至、(附被扣輪船總額表)

▲內河輪船被扣總額之調查

局名	船名	被扣日期	地點	
戴生昌	源發	元月十五	震澤	
又	源通	元月十五	嘉興	
又	新祥	元月廿二	嘉興	
又	益豐	元月廿七	蘇州	
又	益陽	元月廿四	杭州	沉江陰口
招商	瑞順	未明	蘇州	
又	嘉利	未明	蘇州	
又	追風	未明	無錫	
又	翔鳧	未明	無錫	
又	飛龍	二月初七	安亭四港口	
又	元利	元月十六	震澤	
又	恒仁	未明		
又	泰昌	未明	無錫	
又	新安	未明	無錫	
又	恒昇	未明	杭州	
又	穩航	未明	杭州	
又	恒吉	未明		
慶記	慶順	元月十四	南潯	紅十字會借
又	吳航	公司船扣	未明	
立興	江順	元月十五	震澤	
信義	永壽	元月十七	湖州	
又	裕康公司附	未明		
泰東	永吉亨	三月六號	常熟	刻已回滬
公茂	福星	二月初五	常熟	
又	裕新	元月十六	崑山	
又	泰安	二月初五	常熟	
又	大利	同上	同上	
又	吉星	元月廿九	蘇州	
又	通安	元月廿二	同上	
又	江安	同	同上	
通利	公餘	二月十二	同上	
又	公隆	二月初九	常熟莫城	
協興	協豐	未知	崑山	張國成旅扣
通源	飛翔	未知	桐鄉	
又	新慶瑞	未知	盛澤	
正昌	吳興	元月十六	湖州	
甯紹	甯安	元月十八	嘉興	
又	紹平	未知	蘇州	
又	甯平	未知	同上	
又	紹吉	未知	同上	
又	甯興	未知	同上	沉吳淞口

學生今日舉行大演講

學生聯合會昨日通告各學校學生、於今日下午二時一律出發演講、凡吳淞、閘北、江灣、公共租界同學集中南市一帶、徐家匯、新龍華、南市、法租界之同學集中閘北一帶、其目的在喚醒市民對於帝國主義慘殺同胞事件、

軍隊別動隊衝突開槍

▲新閘橋浜北市民大驚慌

新閘橋浜北新疆路中市越舞台戲院內、本駐有工人別動隊便衣兵數十名、高懸青天白日旗、門外武裝站崗、勢甚威嚴、並未正式受編、昨日下午五時二十分左右、由駐紮在共和路四區總署內國民革命軍第一軍第二師劉峙部、派出兵隊數排、前往該處實行繳械、便衣兵不允、致起衝突、雙方開槍轟擊、一時居在該處商店住戶不明眞相、驚慌殊甚、紛紛閉門、滿街轟擊片時、便衣兵不支、向新閘橋方面逃散、第二師軍隊在後追趕、繼續開槍、在新閘橋對過租界方面防守之英兵、當臨時戒備、並調兵一隊協防、當時聞有槍聲、或謂死六人、或謂十餘名、但未見流彈、並悉有多數已經脫逃、內中少數受傷、第二師方面亦有傷者、當已送海甯路謙益醫院醫治、一說當雙方轟擊時、市民亦有傷斃者、自此事發生後、閘北方面、即於六時起一律特別戒嚴、越舞台亦已由第師二團派得力軍隊看守、

寶山路槍斃偵探一名

昨日下午三時半、閘北寶山路商務印書館總廠門前查獲偵探一名、即行槍斃、

浦東工人嚴搜投機份子

▲昨獲李清江文純卿兩名

浦東工人糾察隊、連日偵查反革命投機份子、甚為嚴厲、除已槍斃者不計外、昨又拘獲天津人李清江、湖北人文純卿二名、解送臨時保安局、聞擬提交市民代表會議解決、

浦東英美烟廠又調英兵保護

浦東英美烟公司新老兩廠自復工後、英水兵已漸次撤退、詎近又發生繼續罷工之謠言、致廠主連日又增兵駐廠防範、並在屋頂堆積沙袋、架設機關槍、形勢嚴重、現地方各公團、正在運動撤退、以保主權、

白俄教堂為工會沒收

國民社云、閘北寶山路近天通庵一帶、向有俄白黨多人居住、現因北伐軍已到上海、彼等乃相率逃去、該處教堂一所亦關閉無人、上海總工會得此消息、乃將勞動童子團辦公處遷入、並額其門曰「少年先鋒」、惟以蘇俄政府前已通令沒收一切教產、該堂應為蘇俄國產、聞總工會已電知俄國政府收回矣、

穆志英被女工拘捕

▲總工會移送二師司令部究辦

國民社云、穆志英昨在閘北、即有袁氏陳氏將其扭獲、於昨日解送總工會、立即具文將該穆氏轉送二師司令部、請求懲辦、茲錄該會呈文如下、呈為解送要犯、請求依法懲辦事、竊絲廠女工工賊穆志英、綽號女流氓、在五卅案以前、原係工頭、及五卅事件發生後、假借名義向工廠女工勒借巨款、全行中飽、又復乘機組織工會、勾結廠主憑藉勢力、壓迫工友、以造成自己特殊地位、比孫逆傳芳勢力侵入上海、彼則百端鑽營、出入嚴春陽李寶章之門、招徕撫屬、欺凌弱小、無所不用其極、去年五月間閘北各絲廠女工會為穆志英一人而大罷工一次、彼又以憑藉奧援、屹然不動、一自屬會公開辦公以來、迭經女工友請求直接逮捕、當之於法、屬會以職權有限、迄未允許、而各廠女工含怨已久、竟於昨晚自動的扭往送至屬會、口頭與書面報告紛至沓來、為此將穆志英一名隨報告、及在該犯身上搜出鈔洋五元、銅元八枚、鈕扣三粒、木梳一只、一併解送貴部依法嚴辦、查穆志英以一女子而橫暴等於軍閥、罪惡深於山嶽、綜其蹂躪女工之劣跡、直駕劣紳土豪而上之、請貴部調查罪跡、順以民意、依律處決、以伸法紀、即被壓迫之女工咸激無際矣、謹呈國民革命軍第一軍第二師司令部、

槍殺工頭案傳訊嫌疑人

▲穆均伯供認當時在浴堂外把風

麥根路日商第九紗廠工頭馮寶如、於三月十三日下午、在附近沐春園浴堂內、被人開槍擊斃、業由捕房通緝兇犯在案、前日捕房中西包探在新橋緝獲是案嫌疑人南京人穆均伯一名、帶入捕房、昨晨解送臨時法院警務庭、由李晉會推事偕觀審之英副領事升座研訊、即據捕房代表律師起而陳明被告在捕房內供認與謀死馮寶如案有關、經就供單呈案請察、被告穆均伯供年廿五歲、家住檳榔路六十九號、前在紗廠做工、於五卅時失業、三月十三日下午四時許、由王吳業三人到來、邀言奉工會命令、喝往擊打走狗、渠執有手槍、王並言明已探得馮寶如現在浴堂內洗澡、遂同往浴堂、我在外把風、後聞槍聲數響、我即逃回、延四日我至工會詢問該三人、當向詢其人若何、答已死、但當時係王開槍、李君核供、諭令被告還押、候改期再訊、

學聯會慰勞工人糾察隊

上海學生聯合會為慰勞總工會糾察隊、特於昨日下午一時、派各校同學五十餘人、攜帶香煙毛巾餅乾水果等前往、並贈大旗一面、旗為紅色、上書「革命的主力軍」等字樣、至商務俱樂部該糾察隊總指揮處門前、鞏乘高呼擁護上海總工會、萬砲之聲大作、當由該處交際科某君延見、表示謝忱、學聯會申述意見、對於工人之希望、頗詳而歸、

總工會對於產業總工之劃分

▲全滬共分十六種產業工人

國民社云、總工會昨發表產業總工會之組織綱要「畫分全上海工人為十六種產業、所有工人、俱應依產業之相同、統屬於各產業總工會之下、茲將其項目列下、」甲•各產業之劃分、(一)市政總工會、例如電汽•電車•自來水•郵政•電報•電話•汽車•清道夫•糞夫•救火會•埋葬•及驗屍所•浴堂•馬路小工•黃包車等均屬之•(二)城市運輸總工會•例如碼頭棧務•小車•場車等均屬之•(三)海員工會•(四)紡織總工會•例如紗廠•絲廠•布廠•電織•絹絲•成衣•織襪•裝帽鞋帽等屬之•(五)印刷總工會•例如報館印刷公司•大書坊及公司紙盒裝訂造紙廠等屬之•(六)鐵路工會•(七)金屬業總工會•例如兵工廠•造船廠•五金店等均屬之•(八)烟廠總工會•(九)建築業總工會•例如水木作•營造廠•石作等屬之•(十)華洋服役職工總會•例如西崽•洋行職員•飯館用人•娘姨等屬之•(十一)店員總聯合會•(十二)醫藥總工會•例如醫生•醫業•醫院•紅十字會等屬之•(十三)藝界職工總會•例如戲院•遊戲場•照相館•電影院跑馬場等屬之•(十四)化學品總工會•例如肥皂廠•火柴廠•染坊•化學工藝等屬之•(十五)食料總工會•例如米業

一、麵粉廠・麵包店・醬業・罐頭食物舖・糕食舖等屬之。(十六)手工業總工會、乙・各產業所屬之工人、當按廠按地組織工會、丙・產業組合與職業組合之區別應詳加說明。丁・最零碎而麻煩的工會當著入手總或店總、戊・各產總的執行委員會及分部辦事與上總同、巳・除現在已成立的產總外、所有未組織的產業工人、均由上總派人開始組織、庚・各產總應搜集特別情形及上總所定之總要求提出該產業更具體切實的要求條件、辛・各產總應與企業家訂定正式契約・壬・每一產總籌備就緒時、應即召集所屬各工會代表大會、選舉執行委員、成立產總的正式執行委員會・癸・各產總當對所屬各工會・及上總負經濟責任、

⊙各業職工之要求

▲百代工廠工人罷工　徐家滙百代公司工廠工會、近向廠方提出要求加資及改良待遇條件十二條、廠方拒絕、各工友遂於昨日起一律罷工、並派代表請求總工會援助、

▲金銀工聯會提出條件　金銀工人聯合會、昨日開公開第一次選舉執行委員、到代表七十餘人、㈠公推史悠康君主席、發言大旨、謂本會在歷史上已經很有價值、去年周祖佑工友爲自治運動被軍閥捕去、繼以染病身故、凡我全體工友代表等應繼續負担以後之責任、又謂爲免麻煩起見、現將金銀工人之八部份、組成上海金銀工人聯合會、以指導各部份、㈡討論會務一切、㈢選舉正式執行委員、委員長史悠康、文牘沈克昌・會計姚樵臣・組織吳忠法・宣傳曹士雲・交際顏仁和・以及各部幹事書記、陳傳錦王永源、㈣最後議決、提十八條件、向店作要求、一致通過、

▲龍章紙廠工會提出條件　滬西日暉橋龍章造紙廠全體工人、於昨日下午開成立大會、當經選出顧渭秋等十一人爲執行委員、並議決要求改良待遇、茲將各條件照錄如下、㈠承認工會有代表工人權、㈡增加工資、十五元以上增加三成、二十元以上增加二成、三十元以上增加一成、女工須增加一半、㈢物價高漲保障生活、㈣實行八小時工作、㈤修改廠規、㈥星期節日休息一天、工資照給、不休息工資加倍、㈦不准開除工人、開除工人、須得工會同意、㈧不准打罵工人、濫罰工資、㈨規定因工作而死傷之撫恤金、㈩工人在疾病時、廠主負責醫治、並給半數以上之工資、⑪男女工人待遇平等、⑫以良女工童工、不得作過重工作、⑬女工生產時間、休息六星期、工資照給、⑭廠中須多備痰盂、以合衛生、⑮求廠主幫助工會費及教育費、⑯平分紅利、

▲銅業職工向店主提條件　銅業職工會爲要求加薪並改良待遇事、特向各店主提出要求計十六條、並附函一封、備述職工苦況、信照錄下、執事先生大鑒、敬啟者、值次米珠薪桂生活日高之際、上侍父母、下撫妻子、三口之家、實無力自給、我同人爲生計壓迫、不得不作相當之要求、以免枵腹、至於工作爲職工之義務、然日長如年、過操則精倦力竭、此不獨對於個人衛生所不宜、實亦現在法律所不許、先生等皆係明達之士、定能以人人爲懷、萬望俯允、以督衆生、實爲公便、

▲滬西人力車夫提出條件　國民社云、人力車夫生活痛苦、倍於其他工人、昨日滬西人力車夫工會發表宣言、並提出要求條件六項、原文略謂我們現在提出一個最低條件、俟我們組織妥當後、就向各公司大班先作要求了、條件附後、㈠車租以最少減法減去十分之四、㈡如果天雨除大車子不出門、不能繳車租、雨衣要新製、㈢公司承認工會有代表工人之權、及給定會所、並每月津貼工會辦公費大洋十二元、㈣凡車上所用燈盞、由公司裝設、㈤倘車子原是損壞、在路上發生危險、車租不繳、㈥白洋布衣子及靠背兩天洗換一次、

▲內外棉三廠工會提出條件　滬西內外棉第三廠工會、昨日(四月一日)推派代表、向廠方提出條件、要求答覆、當經雙方磋商、廠方允許數條如下、㈠工會有代表工人之權、㈡代表出廠開會仍給工資、㈢本廠介紹工人與開除工人、皆須經工會許可然後始得執行、㈣廠方給工會辦公房所、

▲製本工人提出條件　昨日下午一時、製本工會假上海總工會開成立大會、到約八十餘人、開會程序如下、選出委員七人、提議要求條件計有十五條、㈠各要廠方承認工會有代表工人之權、並給會所一幢、㈡各所工人凡有工會正式通告之停工及休息期間工資須一律照給、工會代表爲工人事務而告假停工者、工資亦照給、㈢每日工作八小時、㈣夜工六小時爲一工、三小時爲半工、㈤增加工資、原有工資五元以內者、一律增加六元、十六元以上二十元以下者一律增加五元、二十元以上者一律增加四元、㈥星期日及中西節日休息一天、工資照給、㈦每年只能增添學徒一人、㈧第一年學徒每月津貼三元、第二年五元、第三年七元、滿師十元、㈨無故及未得工會之同意、不得開除工人、⑩別業人不得入製本業作工、⑪工人遇喪亡事告假一月、工資照給、⑫工人在疾病時、除工資照給外應發給醫藥費、⑬每年年終應給年賞半月工資、但年節由二十五日起停工、工資照給、新年休息五天、不在店中、工資照給、⑭資本家生意清淡、開除工人須給二個月之退俸金、因工受傷而殘廢者、須照原有工資發給養老金、死者應發給撫恤金洋一百元、後演說、推舉代表、散會、

▲運輸總工會代提條件　地方運輸總工會日前因隆茂棧對碼頭工人工價低廉、曾代表發函該棧交涉、以棧方迄無滿意答復、昨特向隆茂棧提出兩項條件、促隆茂於二十四小時內答復、茲採得其條件、一、暫由隆茂棧買辦給工人增加十分之五的工價、二、請隆茂推代表至運總互訂擁護工人利益之合同、

▲上川公司職工討論條件　浦東上川交通公司職工會、於前晚(卅一日)下午六時開第二屆執行委員會、到委員十四人、公推毛一飛君爲主席、周寰山紀錄、首由主席報告調查三友實業社職工會等事三件、次討論執行會辦事細則、及向公司提出改善待遇條件十四條而散、

▲大東書局職工堅持條件　大東書局職工會、自前旬提出條件十二條、向公司要求改良待遇、公司並無具體答復、該職工同人、不得已全體罷工、分發宣言、一面由執行委員會、及印刷總工會、向公司責問、公司允許相距甚遠、該職工同人、遂決堅持罷工、並發第二次宣言、請求各界援助、茲覓得其第二次宣言如下、我們爲生活的問題、提出十二條最低微最和平的條件、向公司要求、那知公司當局、毫不體恤、不肯容納、我們不得已實行罷工、滿擬公司有所覺悟、改變對付方針、這種情形、已在第一次宣言中很詳盡的說過了、無奈公司當局、完全沒有誠意、起初故意延宕、後來勉強容覆了三條、却和我們所提出的、相去霄壤、一方又用種種手段、希圖破壞我們的團體、我們罷工以來、已有十一天了、條件依舊沒有圓滿的解決、我們沒有別話、只好一致奮鬥、堅持到底、並希望各界與以同情的援助、這是我們所急切盼禱的、

▲三路工友要求賞給工資一月　滬寧滬杭淞滬三路工友上次曾奉鈕永建及總工會命令罷工、昨特呈請蔣總司令及市政府、要求踐當初之約、實行賞給工資一月、原呈如下、屬會前奉上海總工會轉來江蘇特務員鈕永建先生命令屬會滬寧滬杭淞滬三路工友相約罷工、破壞路軌、斷絕賊軍運輸、搖動賊軍軍心、並許事成以後、賞給全體工友工資一月、受命以來、工友等雖在賊軍嚴重監視之下、仍各方設法繼續罷工、全體工友、猶能奮不顧身、屢次在滬甯路沿線拆斷鐵軌、賊軍因此心膽俱寒、不敢前進、今幸民衆革命之努力與革命將士之奮勇、賊軍已告肅清、民衆已得自由、推屬會滬甯滬杭淞滬三路工友、皆屬無產階級、窮困萬狀、此次參加革命、雖爲求得解放而努力、然因此犧牲、因此損失、更屬不貲、爲此陳述本命工作經過、伏乞鈞鑒、體諒工人實狀、考察工作成績、准照鈕永建先生巳承諾條件、賞給三路工友工資一月、無任感盼、又三路行政近來異常紊亂、三月份工人工資、亦未發給分文、爲此請鈞座設法整頓、以興路政、迅發工資、以維生活、迫切陳詞、務請准予實行、除呈報上海特別市政府外、謹呈國民革命軍總司令蔣、　滬寧滬杭甬鐵路總工會執行委員會委員長孫津川、

▲三北廠承認工人要求　國聞社云、三北鐵廠工友前爲要求改良待遇、昨經廠主虞洽卿特別原諒、對工友苦痛、表示同情、所有要求條件、一律承認、茲將各條件照錄如下、㈠承認工會有代表工人之權、㈡歡迎北伐軍停工期內工資照給、㈢增加工資、十元以上者加三成、二十元以上者加二成半、三十元以上者加二成、四十元以上者加一成、㈣紀念節日休息、工資照給、不休息工資加倍、㈤工友因公而傷者、醫藥與調養費、均由廠方担任、因公而死者、當給撫卹金五百元、㈥不得無故開除工人、開除工友、須得工會同意、若廠中生活確實清淡、不可開除工人、祇可調班工作、㈦每日工作八小時、夜工每小時升半小時、大小月補進、㈧廢除包工制、

⊙各業職工會消息

▲徐家滙又成立數工會　徐家滙地方工廠不下五六家、除百代固本等工會早已成立外、近以潮流所趨、各廠工人均感有設立工會之必要、計鐘才記木廠・謝慶隆銅廠・義興織布廠・德興織布廠、根泰和合粉廠等先後成立工會、且聞已得總工會承認、

▲閘北唱機工聯會成立　閘北唱機業工人近組織一唱機聯合工會、於昨日下午二時在實興路協興廿九號開成立大會、到會人數約三百餘人、公推劉忠允主席、首由主席報告開會並說明工人與工會之切要關係、後提出章程十九條、並向廠方要求條件十九條、一一通過、最後推舉執行委員會十八人、候補委員三人、嚴章實爲委員長、王生財邱忠慶施桂生三人爲執行委員、唐明德爲秘書、李永康爲會計、王謂順胡木生二人爲幹事、應謂福嚴章龍爲組織、楊德勝毛之福爲宣傳、應謂芬爲交際、周勤明梅謂品爲糾察、王福根朱來生爲調查及庶務、袁鶴林張良品孫連洪袁福士三人爲候補、議畢散會、

▲光明電氣工會成立　國民社云、光明電氣廠工友因環境壓迫、秘密組織工會、經過六七月之奮鬥、始得工會公開、特於昨日下午二時、召集全體大會、開會程序如下、㈠推舉李道全・程逸泉・陳竹三・三人爲主席團、㈡由主席團報告會務經過、㈢上海總工會代表報告政治狀況、㈣上海市政總工會代表報告各工會與市總上總的關係、繼由共產黨代表講演共產黨領導工人革命之意義、後推舉李道全・程逸泉・葉均平・劉同拘・烱芬・李漢森・周傑庭・葉鏡雲・張兆年等九人爲執行委員會、並有廠主派來代表黃某報告承認工會有代表工人之權、按月給工會津貼經常費二十五元、工人對此殊甚滿意、末即舉行茶點照像、頗極一時之盛、

▲簡簿工會成立　簡簿職工於昨日開成立大會、到南北市職工五百餘人、由各會員公推上海手工業總工會代表史悠康爲臨時主席、籌備員報告經過情形後、選出委員十一人、辦事員二人、隔復開委員會、推戴文錦爲委員長、歐陽炳南爲副委員長、文牘湯鎮元、並繼議定徵求會員、擴充範圍云、

▲美華書館工人上工不成　北四川路一三五號美華書館印刷工人、此次參加政治罷工、業已多日、前日與該館華經理雙方議妥復工條件、由廠方發給此次罷工期內工資、事已允洽、工人遂于昨晨七時餘赴該館上工、不料該館已有英兵二十餘人及巡捕二十餘人駐守廠門、阻止上工、工人遂退去、一面發表宣言、一面派員要求總工會援助、

▲民信業職工會定期成立　民信業職工會、於昨日下午三時、假煙砂業公會開會、共到九十餘人、公推王良高主席、報告本工會籌備經過情形、當場推定委員七人、負責進行、並訂定夏歷三月初二日開成立大會、

▲針織工會行將成立　針織界商人張志英・高德發・趙建章・楊鎮芳・石昌煜・俞田鍾等、應潮流之趨勢、發起組織上海針織工會、設籌備處於林蔭路、連日工人報名入會者、頗爲踴躍、截至昨日止、已有一千六百餘名、一俟籌備就緒、即行定期開成立大會、

▲牋扇業職工會之籌備　牋扇同業職工、迭次邀集同業磋商組織工會辦法、願入會者頗衆、業已在東姚家衖設立籌備處、推定籌備委員十一人、定於今晚開第一次籌備會議、

▲照相業職工會之籌備　照相業職工會、昨日午後三時、開籌備會、到吕芳・時新・維新・容昌・瑞芳・新新等十一家代表五十餘人、茲將開會情形錄後、㈠推朱千定爲主席、凌漢鐘爲紀錄、㈡由許燮卿報告組織本會宗旨、㈢店員總會代表沈資田演說、㈣徵求會員、議決推定戴鑑青等八人爲徵求員、㈤當場推定朱千定劉佐何等十二人爲籌備員、㈥議定於下星期四日開成立大會、議畢散會、

▲典質業職工會之籌備　典業向分三等、定章各異、僅典質二項、其組織一切均屬相同、此外押業則與上述二項大異、自革命軍到滬以後、押業已成立工會、推亦冠以典字、目前有程文清夏作甫胡劍吟孫維冰諸君發起典質業職工會、召集典質業同人、於昨日下午在法租界德順里開第一次籌備會、詎此時有押業中人起而反對、致匆匆散會、並聞當時雙方至上海店員總會交涉、因該會章都龐君外出、未能解決、

▲砌街工匠組織工會　本埠砌街工匠、向無團結、茲有南門都砌街匠發起組織工會、設籌備處於電話局、連日正在集議一切、預備加入總工會、並聯絡各處同業、共策進行、

▲各幫木工組織工會　本埠木工、向分紅木・白木・踞木數幫、近因鑒於各業均有工會組織、故已在新普育堂前面徵寧路口組織木工工會、採用委員制、對於各幫工人、均可加入、惟店主方面、一概拒絕、昨已通告該業工人知照矣、

▲市公所職工會之籌備　上海市公所內外部職工、現發起組織職員工會、聞該所稅務處徵收部份、曾於民九間組合同志會、茲已聯合併組、全體職工約計三百餘名、昨日下午五時、在阜民路一百七十三號開籌備會、推該所工程部職員湯近仁爲臨時主席、開會秩序如下、㈠振鈴開會、㈡會員向中山先生遺像行三鞠躬禮、㈢讀遺囑、㈣靜默三分鐘、㈤臨時主席報告組織經過情形、㈥主席讀宣言、㈦選舉執行委員及監察員、

▲郵務工會明日全體大會　郵務工會昨發二通告如下、㈠爲通告事、本會茲定於四月三日(即星期日)下午一時、假座閘北寶山路寶通路口二十四號上海特別市一區黨部開全體會員大會、討論楊鶴烈士追悼撫恤、及改組會務問題、並有出席漢口全國郵務工人代表大會代表報告一切會議情形、是日下午十二時后、准停止辦公半天、仰各全體工友、務須一律到會、不得無故缺席、特通此告、㈡爲通告事、照得現値租界戒嚴期間、晚間交通不便、前經本會議決、規定每日辦公時間一律自上午九時至下午五時爲止、關於投遞班次、規定上午九時下午一時及三時三班、並規定全體通行合作、以冀迅速、已一體遵照執行在案、茲據會員報告、現有少數局間、擅自更動時間班次、並不依據議決案辦理、殊屬不合、特此再行通告、凡在本會未發更動通告以前、務須一律遵照本會議決案辦理、不得擅自更動、切切此佈、上海郵務工會秘書處、

▲裝訂職工復工又生波折　裝訂職工同業會南律師證明簽訂條約、第一條由二月初一日起、實行增加工資四成、昨日作主公會各業事決議照加四成、印發佈目表通告各作場、工友預備一律復工、茲四工人方面內部發生糾紛、復工未果云、(公平社)

▲華商烟工會送上總禮物　昨日下午一時、中國華商煙廠工會全體工友五百人、往總工會慶祝、並公贈「勞工神聖」大鏡片一架、勝利牌香煙五百包、錦繡得勝旗一面、旗面色彩鮮艷異常奪目、復有廣東音樂隊、及多數工友、作各種奇麗的化裝、一路鼓樂喧天、爆竹聲宏、途中觀者如堵、抵總工會時、該會即派代表出迎、並邀工友入座致詞申謝、該工友派又於庭中表演極奇詭的化裝技藝、始盡歡而散、

▲南洋煙草職工會慰勞黨軍　南洋煙草職工同志會慰勞隊、昨日下午二時復由委員長羅炳携帶毛巾二千條、餅乾四千包、牛肉五百罐、大聯珠香煙四大箱、分赴第一軍第二師司令部及第二十六軍軍師令部慰勞北伐將士、第二師由副官處處長林英秘書方北道接見、羅炳申述慰勞之意、林方兩君極致感謝之忱、第二十六軍由管理處長徐寅副官傅作珪接見、

⊙商業聯合會通過章程

上海商業聯合會昨午三時開會員大會、主席吳蘊齋報告議事程序、並討論章程、逐條經衆修改通過、茲錄修改章程條文如下、(第一條)本會由上海商業團體聯合組織、定名曰上海商業聯合會、(第二條)本會以互助精神維護商業爲宗旨、(第三條)本會會員以商業團體及代表商業團體之機關爲限、每團體推二人至六人爲代表、凡正式商業團體自願加入者、經會員之介紹、得推定代表、函致本會、由委員會通過隨時加入、但凡獨立商業而無代表團體機關者、欲加入本會時、經本會委員二人以上之介紹、提出大會、得過半數之通過、亦得入會、(第四條)本會取委員制、額定四十一人、就會員代表中推定、如將來團體增加、得增加之、但至多以四十五人爲限、(第五條)本會委員分總務交際經濟調查四科、一切事務、並得雇用職員助理之、(第六條)非本會會員之代表、其有熱心公益夙負素望者、本會因時事之需、由委員中提出委員會、經多數通過後、得聘爲特別委員、(第七條)會員會議每月一次、委員會議每星期一次、遇有事故、經會員十分之一以上之同意、均得召集臨時會議、(第八條)會員會議公推一人爲臨時主席、委員會議設主席團、額定三人、(第九條)委員任期定爲一年、期滿由會另行票定、連推得連任、(第十條)本會會費規定三種、(甲)五百元、(乙)三百元、(丙)二百元、由委員認定、經委員會通過、每年照納一次、(第十一條)本會會員有自願出會者、須具理由書到會聲明、已繳會費、不得發還、(第十二條)本會會員有違背本會章程者、經調查確實、幷由會員會議決、得函知出會、已繳會費、不得發還、(第十三條)本會暫借香港路銀行公會爲會址、(第十四條)本會章程自本會成立日起施行、如有未盡事宜、或須修改者、得由會員會議決增刪之、(第十五條)本會議事細則及辦事細則另訂之、

⊙房客減租運動

▲房客減租運動大會定期開會　淞滬房客減租運動大會昨發通告云、我淞滬各房客歷年受房東加租之壓迫、痛苦久矣、現在人民政府成立、謀解除此種壓迫痛苦起見、運動改租、茲訂於陽歷四月四日、下午准二時假座閘北虹江路廣舞台、召集淞滬房客代表大會、屆時應請貴里二房客聯合會、推派代表準時出席、各抒偉見、毋任盼禱、

▲閘北房總聯合會之代表會　閘北區房客總聯合會、于昨日下午三時、在恒豐路洪德里開各里代表大會、共到五百餘人、公推朱鳳鳴主席、報告開會宗旨、及經過情形、繼由孫傑三・顧魯・江子清・等演說、略謂滬上房客、久受資本家之壓迫、痛苦殊甚、現幸革命軍應旛到滬、爲人民謀解放、本會應時勢之潮流、自應聯絡各區房客爲閘北全體房客謀幸福、次公推總務・組織・庶務・宣傳・交際・會計・文牘各股主任、又次公決陰歷二月份房租暫時止付、並議定四月三日即本星期日下午二時再行召集各代表會議、均經表決通過、議畢散會、

▲閘北各里房聯會分提條件　閘北天通庵路昌壽里住戶百餘家、因現時生活艱難、巳於昨日卅一號組織昌壽里房客聯合會、推舉代表向大房東提出減租條件、要求承認、內容㈠將原租減半、㈡房金得通融交付、不得強索、㈢清潔費不得增加、須特別注重公共衛生、又議決這次局勢暴動、各住戶得安居樂業、未受潰兵搶刼者、皆出糾察隊之力、決定擁護工人武裝到底、散會後因房東尚無完滿答覆、各家門口貼「二月份房租暫不繳付」同樣字樣、聞附近協興・三豐・浙江・寶山等三十餘里、皆有同樣組織、向大房東提出條件交涉、擬組織閘北房客聯合大會云、

爲羣衆犧牲之郵務職工楊齡

年二十四歲、上海西鄉七寶鎮人、於三月廿一日全市總罷工後、任武裝糾察隊、在天通庵車站抵阻淞來奉魯軍、以免糜爛地方、戰鬪至二十二日將拂曉時中彈殞命、

▲靑雲路恒裕里房聯會成立　閘北靑雲路恒裕里各房客、于昨晚組織房客聯合會、到者八十餘家、當經議決、㈠加入淞滬房客聯合會、㈡房金自陽歷四月份起照陽歷支付、㈢四月份房金俟減半問題解決後再付、㈣建議總聯合會慰勞工會糾察隊、㈤推舉臨時執行委員、當經推定艾紀民王桂璋胡鈍初等十一人、分總務經濟文書交際四股辦事、

▲寶建路順泰里房聯會之進行　閘北寶通路順泰里住戶、現亦組織房客聯合會、暫定第七弄五十二號爲籌備處、先向大房東要求減半收租、提於四月三號(星期)上午十時假第三弄第廿二號開會、討論一切、

▲尚文路一帶房聯會之組織　滬城尚文路蓬萊路胡家弄一帶房客一千餘家、以該處房租昂貴、生計困難、昨由徐志濤丁煜鄒企周等發起房客聯合會、要求房主減租、當設辦公處于尚文路、訂於星期日午後開籌備會、先行討論減半房租等諸問題、昨已通告各房客一體到會磋商、

▲法租界房客分組房聯會　法租界華成路同慶里房客、爲減輕担負維持生活起見、組設房客聯合會、昨晚假座中一學院開成立大會、房客全體出席、公推委員十七人、全體宣誓緩付房租、提議各案分錄如下、㈠本里房租較他處特昂、應提減租目的、㈡參加淞滬房客總聯合會、㈢公推出席代表、以上各案定今晚委員會討論、散會時分發條告、粘貼門首、有「公決減租緩付房租靜待解決」等字樣、

法租界寶蘭里房客、昨日發起房客聯合會、公推辦事委員、一面參加總聯合會進行減租、一面派定代表向房東要求平租、

▲法租界法大馬路西新橋德順里方板橋銀河里等各里房客、昨亦紛紛組織聯合會、一致進行、要求減租、

▲辣斐德路發起房聯會　法租界辣斐德路停雲里與祥雲里兩處住房、係一房東、年來兩里房客、鑒於時局紛擾、營業困難、百物昂貴、屢欲向房東方面要求減租、因無組織、均未果行、刻以全埠房客、有擴大減租運動、故該兩里房客日來因潮流所趨、加以停雲里一里之中、竟有兩種房價、故積極籌備組織房客聯合會、決向房東方面要求減租、聞昨日(陰歷廿月底)兩里房客均一致未交付房租、以待該會解決云、

▲蔭餘里房客會擬暫停付租金　八仙橋蔭餘里房客聯合會、昨日(一日)發出通告云、現在因爲要求減租、本月房金、暫時停付、(舊欠照付)以待解決、特此通告、蔭餘里房客聯合會、

▲公共租界一部房客在聯絡　公共租界北部之房租、以寶康里爲最大、一樓一底者、月租三十六元、次則南陽里、一樓一底月租三十元、北山西路之德安里自翻造後、單開石庫門月租亦逾三十元、店面市房則各處均須鉅額租金、因悉房租減半聯合會成立、咸願一致加入、現正分投接洽聯絡、

▲白克路房聯會成立　白克路各商店住戶、鑒於邇來房租逐年增加、不勝房主壓迫之苦、屢次呼籲、要求免加、近就該路商聯會發起組織白克路房客聯合會爲一致之運動、該路商民一體加入、進步甚爲迅速、昨午後開成立大會、到一百餘人、當推定職員暨出席代表鄒喜祥汪志久呂靜齋三人、即日與房客總聯合會接洽、並推文書股起草宣言、刊印分散、

▲五路房客會之籌備　山東路愛多亞路五馬路河南路江西路等五路房客、以現在各路交通斷絕、商業停頓、市面蕭條、對於房租捐欵、紛難照數付給、因此各界體皆有減租運動之提倡、現由各該路商聯會、發起組織房客聯合會、一面再行發起公共租界房客總聯合會、以示一致、

▲浦東房客減租會之組織　浦東沿浦一帶客民、因歷年加租、生計日危、擬組織房客減租聯合會、以資減輕負担、昨日午後二時召集同志在餘慶里開籌備會、到者數十人、公推李某臨時主席、宣佈宗旨、次討論辦法、其議決事項如下、㈠定名爲浦東區房客減租聯合總會、㈡籌備處設立花園石橋北首永吉里、㈢發給通告、並函知各房東自動減租、㈣備文呈請市政府及當地各公團各機關予以援助、㈤調查房客住址、㈥凡上海縣區域內之浦東客民、均有加入資格、議畢而散、

⊙市政府與市代會消息

▲市政府發出第三號布告　臨時市政府發出第三號布告云、爲布告事、我上海工商學各界革命市民、與帝國主義封建軍閥血戰苦鬥、卒達驅除奉魯匪兵、響應北伐軍之目的、軍事既定、各界一致要求民衆政權、即由市民代表大會選舉委員十九人、組織上海特別市臨時市政府、呈報中央黨部承認、即由國民政府任命、謹於三月念九日召集各界代表舉行就職典禮、從此全滬革命民衆、更得集中、將益奮努力、以完成國民革命、我全上海市民其共監諸、特此佈告、

▲市政府昨日考試職員　臨時市政府秘書處、昨日(一日)招考文牘員、本擬在上海縣公署考試、後以報名者人數衆多、臨時改在小東門敬業學校禮堂考試、應考者二百餘人、錄取之額、僅文牘員三人、會場簿記一人、二三日內即可發表、

▲市代表會通告各團體　㈠逕啟者、國民革命軍蔣總司令抵滬多日、我全上海市民對此擁護民衆利益之軍事領袖、當表示熱烈的歡迎、並軍民的融洽、爲特本會定於四月五日下午二時召集歡迎蔣總司令大會、地點在九畝地新舞台、務希貴會屆時推派代表十人出席爲禱、(須帶證明書)㈡逕啟者、茲定四月三日上午十時、在九畝地新舞台召集第五次市民代表會議、討論重要問題、務希貴會屆時推派代表五人携帶證明書出席至盼、

▲市代表會之執委會　特別市臨時市民代表會昨日下午二時開執行委員緊急會議、到林鈞李泊之汪壽華王漢良(代)陸文韶孟蘊孫何洛丁曉先羅亦農王景雲陸蓬壽顧鏊一朱慰椿熊天荊陳嘉謨徐偉劉榮簡顧順章王曉

▲尚有本埠轉入後頁

額(代)于廷松(代)等、公推林鈞主席、何洛紀錄、議決各案如下、㈠秘書長報告日來各團體之贈送慶賀市政府成立之物品及來往賀函表示慶祝者甚多、各地來電表示慶賀及擁護者亦有數起、并兼定文函一書謝、㈡委員統職問題、公決楊杏佛本人抱病、復以母疾、應准請假、鄭毓秀謝福生准其辭職、遞補人員假定八人、俟分別徵得同意、並呈市黨部核准後、再由代表大會推選二人遞補、㈢開始辦公案、公決(甲)發表告民衆書、說明未能即行開始辦公之原因、(乙)電呈國民政府、(丙)定期召集代表大會解決、㈣定期四月三日上午十時、在新舞臺召集代表大會、每團體可推九代表出席、㈤四月五日下星期二、仍在新舞台開代表大會、歡迎蔣總司令、並探討目前政治狀況、每團體屆時可推代表十八人出席、事前由虞洽卿林鈞王曉籟鄔志豪陸文韶等定二日下午四時先與蔣總司令作一度之接洽、議畢散會、

▲南市代表會之執委會　南市區市民代表執行委員會於昨日下午一時、開第一次全體委員會、討論選舉常務委員事宜結果、選出楊培生、陳際程顏貞屏莊洛先張㶊陸震等九人為常務委員、次討論會務進行、㈠議決即日接收市公所及將辦公處遷入也是園縣議事會辦公、㈡根據前日大會、議決此次當選各委員於下星期二日、假九畝地新舞台舉行就職禮、並舉定委員負責籌備、

▲閘北市代表會改期開會　閘北市民代表會議、原定昨日上午九時開會、選舉正式執行委員、因人數不足、由隔時執行委員會決定改期本月五日下午一時仍假寶山路二十四號開會、

⦿各區黨部消息

▲三區三十分部黨員大會　特別市黨部三區三十分部、昨開第八次黨員大會、常務委員許叔良主席、(一)恭讀遺囑、(二)靜默三分鐘、紀念死難烈士、(三)主席報告、(甲)工作經過、(乙)經濟狀況、(四)區黨部韓仲賢報告政治狀況、及今後工作方針、(五)黨員胡耀垣、張逸村、梅國楨、曹志功報告、(六)補選執行委員、除常務許叔良外、曹志功、胡耀垣二同志當選為執行委員、汪醒齋、梅國楨當選為候補、(七)議決發表宣言、擁護上海市政府及國民政府議決案、並總理之三大政策、電請汪精衛同志銷假、(八)通過新黨員胡蕃之、許筱希、許劍秋、陳亞輝、鄭泳沅、李宣因、鄭迪庚、宋達夫、議畢散會、

▲四區卅分部全體大會　第四區第三十區分部、昨日下午在寰治大學二院第一教室開全體黨員大會、到會者有羅傑、蔡佛初羅俠等五十餘人、首由主席蘇君說明開會宗旨、次常務委員黎升軸報告一週之黨務經過、隨通過新同志芮逸庵蕭運鴻等十八人、最後議決反英運動、收回教育權、擁護上海市民政府等案、歸李仙達段錦雲兩人作中英文宣言、分發各處、

▲五區十九分部婦女部成立　第五區第十九分部婦女部、於昨日(星期四)下午在閘北天通庵路啟英女中學該分部臨時辦事處開正式成立大會、到者有蔣秀雲章雪映呂文婷蔡子儀孫企民熊愛倫薛竹修顧有煒命庚梅石啟英安知眞徐豫衆周天白周志且等十五人、由常務周天白主席、徐豫衆記錄、㈠恭讀遺囑、㈡向黨國旗及總理遺像致敬、㈢靜默三分鐘、㈣主席報告成立婦女部之必要及其經過、並演講「女子應了解中山主義」、略謂中國四萬萬同胞女居其半、現在男女平等、女子當速覺悟起來、奪取政權、與男子平等、以繼承總理喚起民衆的遺旨、㈤選舉部長及秘書、結果石啟英當選為部長、薛竹修為秘書、㈥討論事項、(甲)推派代表婦女部正式成立宣言、(乙)組織主義研究班、每星期至少開會一次、(丙)發南京慘案通電、(丁)發擁護國民政府通電、㈦選定職員、實佈就職、㈧散會、

⦿婦女團體之大聯合

▲組織上海婦女團體聯合會　國民社云、上海婦女團體聯合會、昨日下午二時假特別市黨部三樓開成立大會、到會者有各界婦女聯合會、女光社、婦女協會、婦女節制會、女校同盟會、女青年會、全國女青年會、各工廠女工代表等二十餘團體、共百餘人、開會程序、㈠推舉劉王立明主席、㈡由劉會一報告該會經過、及發起之原由、㈢討論簡章、㈣決議1名稱、上海婦女團體聯合會、2宗旨本會以敦厚友誼、謀婦女之徹底解放、達到人權平等為宗旨、3會員、a凡團體有會員二十人以上者、得為本會會員、b凡上海婦女團體贊成本會宗旨者、得本會審查後、得為本會會員、4組織、本會組織由各團體各派代表一人組織委員會、其細則另定之、a本會執委會由代表大會推舉十五人組織之、另推舉候補委員七人、其任務為總務股、宣傳股、審査股、文書及會計股、㈤選舉、1推舉譚謝英、黃紹芝、劉曾一等五人為起草委員、2推黃翠英等為籌備委員、暫假西門市黨部為籌備處、下次籌備會開會地址為圓明園路二十三號四樓四百二十號婦女節制會、六時散會、

⦿歡迎國民軍之大會

▲各學校明日在蒲柏路　本埠學校團體如民生、神州、東南、博文、法科、敦仁等校、及女界同盟會、婦女協會等團體、籌備歡迎革命軍大會、業經會議多次、茲聞籌備就緒、錄其議決案件如下、㈠(會期)四月三日下午一時、㈡(會場)假蒲柏路法科大學、㈢(會場佈置)門口紮歡迎金字、兩邊插竹枝、場內懸黨國旗、並置盆花、㈣(經費)每一團體暫繳兩元、㈤(主席)公推法科、敦仁、神州担任、㈥歡迎詞、(博文女學)歡迎詩、(各團體)奏琴、(博文、敦仁)㈦(會場職員)幹事招待、每團體二人、書記、民生、神州兩女校、簽到、東南、庶務、法科、博文、東南、會計、敦仁、㈧攝影、女界同盟會担任、㈨會場順序單、東南擬訂、

▲江灣市民昨日已舉行　江灣市民于昨日下午二時、在江灣跑馬廳開歡迎北伐軍大會、到市民農民學生及各團體代表一萬餘人、首由主席報告開會宗旨、略謂市民農民舉行這次歡迎大會、是表示十一分的誠意慰勞北伐軍、並希望努力北伐、消滅奉魯軍閥云云、次讀遺囑、再次有前敵總指揮政治部、二十六軍政治部、上海特別市黨部、江蘇省黨部、共產主義團、上海總工會、上海大學、中國共產黨等代表相繼演說、會未閉會之時、並有上大復大學生和國民共產黨員紛紛在下講演、一般人民之態度、異常熱烈、

⦿軍界雜訊

▲東路軍政治部遷移地點　國民革命軍東路軍總指揮部政治部、在滬留守人員、為便利辦公起見、於昨日下午由大同大學遷至小西門第二師範學校、前敵總指揮部政治部內、聯合辦公、國民革命軍東路軍總指揮部政治部、原定昨日在大同大學舉行招考宣傳員試驗、因遷移地址、乃展期改定於三日上午仍在大同大學禮堂舉行

▲白崇禧擬收編直魯潰軍　直魯軍在滬失敗、逃入租界被繳械者、一部分已運回青外、尚有一千八百餘人、國民革命軍東路前敵總指揮白崇禧擬加收編、俾資効用、聞已派員與租界當道磋商解決、誼有某銀行亦向租界當道接洽、主張遣回青島、現為總指揮部聞悉、在派員調查、

▲第一師司令部之辦公時刻　國民革命軍第一軍第一師司令部自閘北遷至南市市公所之後、關於內務佈置極形嚴整、所有各處人員、每日辦公八小時、上午八時至十二時、下午一時至五時、薛師長岳亦按時到辦公廳辦公、

▲二十六軍定期招待報界　革命軍第二十六軍周軍長及趙政治部主任、本定四日招請本埠新聞界同人談話、因登載廣告時誤作一日、昨日下午二時、因有報界多人前往該處、當由政治部總務科長吳遠中接見、先致歉忱、次謂就個人所知、可分兩點、向諸位說明、其一個關於外交者、革命軍本高呼打倒帝國主義收回租界、及到滬以後、反毅然無聞、外界不免懷疑、其實我人此種宗旨、決不改變、祇以軍隊對外行動、須直接負責、此與民衆運動稍有不同、其已關於內部者、近來外間、對於當局之方法、向前進行、日甚一日、其實軍隊內部、甚為一致、此亦不過為帝國主義及買辦階級造謠之故技云云、聞該軍仍定四日下午一時、在安生醫院招待新聞界、

▲二十六軍遣回杭州輸卒　二十六軍在浙作戰時、曾募有輸卒多人、在前方效力、現因戰事已稍和緩、該項輸卒在外已久、特定今日由北站開專車往崑山裁遣、再由北站直駛杭州遣散、

▲第二旅王鐵錚部之改編　國民革命軍第三十三軍暫編第十二師第二旅長王鐵錚、本命在滬改編竣事、業經編成軍、昨日該部第一獨立團長施鵬所部各營、已奉十二師部發下軍裝數百件、槍械齊全、每日在團部操練、不日即將開赴前線、又第一補充團長馮文俊部、亦在進行操練、不日即將軍服發給成軍、(東南社)

▲東路先遣隊改編完竣　國民革命軍東路先遣軍別動隊團司令周鳳岐、副司令裴子民、日前率領所部全體官佐在京江會館辦公處就職後、即將所部暫編步兵四個支隊、又衛隊機關槍、技術、衛生、炸彈、手槍、六個獨立連、共二千六百餘人、槍械千餘支、聞已令集合正式成軍、(東南社)

▲許實祥部改編後之官佐　陸海軍討逆軍第一二路總指揮許實祥所部改編情形、迭誌前報、茲悉該部已點驗完畢、改編為革命軍先遣軍第二十一方隊、許實祥為司令、許接委後、已正式就職、該部重要官佐、昨已委定如下、參謀長田文麟、參謀章伯成、副官長兼政治部副主任王屏章、軍需長兼政治部主任徐召事、衛生隊長兼宣傳科科長丁振亞、秘書長包世澄、政治部秘書包振華、第一大隊隊長劉東昇、第二大隊隊長章宗漢、第三大隊隊長費日振、第四大隊隊長石達夫、聞白總指揮並訓令該部、通告聲明、以前用討逆使及別動隊名義所發之委符號、一概作廢無效、(大公社)

▲李明揚派員點驗劉英隊伍　國民革命軍東路先遣別動隊司令劉英所部隊伍、奉令改編、迭誌前報、茲悉李明揚昨日特派委員徐砥君赴南會斜橋洞庭山會館點驗、徐委員奉委後、於昨日午後四時偕同該司令劉英逐一點驗清楚、所有老弱者均經淘汰、選留精壯、以成勁旅、聞北尚有一部份、將於明日續行點驗、

▲徐州軍事代表來滬接洽　國聞社云、徐州為江蘇西北重鎮、入魯北伐之孔道、黨軍頗為注意、茲有國民黨老同志某特來滬進行、日前偕李劍虹代表赴白總指揮部面陳一切、旋由東路軍先遣司令李明揚接洽、業已就緒、聞某為前第九鎮軍官、舊部甚多云、

▲浙水警廳請協查各巡艦　江蘇水警廳、前日接准浙江內河水警局函開、查敝局所轄各游巡艦隊、前被逆軍壓迫、開往蘇境、迭經派員探查去後、茲據報告宣吉巡艦、已被魯軍改名澄元、鎮武巡艦改名濟亭、駐在上海高昌廟一帶、其共和致果兩巡艦、現在鎮江、翊應巡艦、因機挖損壞、停在無錫、水警區部洒安一艘、聞由江陰開往長江、急應查明收回、以備軍用、除飭派內勤巡官汝一鳴馳往調查外、相應函請查照、希即通令所屬予以協助、至級公誼、

⦿新漁業局長之布告

▲漁民痛苦可臨時到局陳述　江浙漁業事務局第二號布告云、為布告事、照得江浙漁業、為全國最盛之區、淞滬漁市、為江浙中心之點、年來時局不寧、海盜蜂起、漁之外患、漁輪、明目張膽、越界捕漁、喪失國家權利、影響漁民生計、莫此為甚、我國民革命軍總司令、深念漁業為民生之樂利、海疆為國家之大防、而江浙漁業、尤關全國之命脈、爰任命本局長前來接辦、以資整頓、自當上體總司令提倡漁業之至意、力謀與漁民漁商之幸福、惟是事功之告成、須賴羣策之合作、我漁區遼闊、個人耳目難週、為此布告江浙漁業商民一體知照、爾等如有痛苦、須隨時來局陳述、無不力予援助、並須各自勤奮、以期漁業日有進步、有厚望焉、此布、局長何廣、

⦿審判廳長鄭毓秀談話

國聞通信社云、本社記者昨訪新任地方審判廳廳長鄭毓秀博士、徵詢今後對於地方廳之進行、與其個人對於司法重要各問題之意見、茲將記者與其談話錄之於下、(記者問)博士今長地方廳、今後在國民政府之下、應如何進行、可否示知一二、(鄭廳長答)毓秀個人事務、本甚繁忙、原不能分身兼就任本廳職務、乃因當時地方秩序未定、故允暫出維持、稍緩當另讓賢能、(問)此後地方廳究應用何種律文、而博士對於男女在法律上平等地位有意見乎、(答)在北方壓力下之法院、對於民事向應用北京大理院判例、今革命軍抵此、當然不受此條文之拘束、吾人應儘先應用之律、當為國民政府之法令、其無法令規定者、引用習慣、習慣不詳、應用法理、刑事方面則除與國民政府法令有抵觸外、暫行新刑律可以參用、至於男女在法律上平等一節、余向主張絕對平等、亦余就現職後之所最注意者、如女子行為能力問題、承繼問題等、與女子在社會上地位之發達、均有密切之關係、承繼一層、與女子經濟獨立關係尤大、司法之於人民極為重要、而因其複雜之故、亦極困難、精細研究、須在軍事定後、總之、目下除有法令外、須從權者、必擇善而取、如前刑事訴訟條例、手續煩多、應查其文皆在必改之列、

⦿各機關雜訊

▲警廳長赴交署晤蔣介石　公平社云、淞滬警察廳長吳忠信、昨日上午十一時赴新西區交涉署晤蔣總司令、面談要公、至下午一時三十分回廳、聞因對於維護地方治安問題、有所商榷、吳氏面商蔣總司令請撥槍枝分發警士應用、已得蔣總司令允准照撥、

▲警廳委定督察長　淞滬警察廳昨又令委曾樾超為勤務督察長、業已到差視事、

▲縣署規定紀念日期　上海縣長鄧樹華、現定每逢星期一上午十時、全體職員齊集禮堂、向黨旗國旗行三鞠躬禮、向總理遺像行三鞠躬禮、宣讀遺囑、靜默三分鐘、紀念先總理、並追悼死難各烈士、昨日飭諭各科職員遵照辦理、

▲滬北工巡局之內部人員　滬北工巡捐局、自王仲清氏接任局長以來、整頓局務、目前已有頭緒、對於此次受災區域、應捐各費、擬稍量減少、人力車照、應於車夫之生計艱困、亦擬稍減、至於路政方面、計畫頗多、逐漸興辦、茲將昨日發表之各科科長名單錄下、總務許支百、文書錢三立、捐務陳其祥、(兼會計科長)工程黃寶瀾、庶務賀經海、顧問文韶盧圖偉、

⦿兵工廠昨行開工典禮

東方社云、上海兵工廠、昨日(一日)上午九時行開工典禮、秩序如下、㈠向國旗黨旗及總理遺像行三鞠躬禮、㈡靜默三分鐘、對各革命烈士誌哀、㈢由廠長張性白恭讀遺囑、㈣白總指揮致詞、大意謂從前兵工廠、係助軍閥殘殺民衆之器具、現在兵工廠為民衆革命之器具、革命軍為前敵殺賊之工作、工友們製造子彈槍砲、為間接殺賊之工作、分工互助、關係至為密切、而且重要、並述及對內對外種種關係、望工友們宜遵總理遺訓及黨的訓練、限於上海收回租界等問題、政府決以和平方法取回、切勿為無意識之舉動、致為反動派所利用、及中帝國主義者之陰謀、望工友們努力為革命軍之後盾云云、㈤蔣總司令代表陳羣致詞、大意解釋三民主義之意義、及兵工廠工友之地位、宜努力工作、多造一子彈、即多殺一軍閥、㈥薛師長致詞、(甲)祝工友康健、(乙)望工友們努力工作、(丙)本總理遺囑、向前奮鬥革命、㈦海軍代表夏君致辭、(從略)㈧第一師政治部主任致辭、(從略)㈨南市工會聯合會代表、(從略)㈩廠長張性白演說、希望工友勿以廠長視鄙人、當以鄙人亦工人之一、及現在兵工廠與國民政府及革命軍之關係、所有從前積弊、如稽查消防隊、向來壓迫工人者、當行取消、至從前採辦之積弊甚深、茲擬組織採辦委員會、一切完全公開、工友及員司均得參與、⑪⑫各工友自由演說畢、即攝影、至十二時散會、時工友放鞭砲甚多、歡聲雷動、

⦿松滬兵災救濟會之設立

中國新聞社云、旅滬松人吳誠甫等多人、鑒於兵災之後、滿目瘡痍、急待振援、爰擬組織一松滬兵災救濟會、籌集款項、以濟當地難民、聞松滬士紳王一亭莫子經鍾選青等、亦已贊助進行、

⦿濟難會募捐救濟消息

中國濟難會自五卅成立以來、對於組織救濟事業、不遺餘力、祇上海一市、迄今受其救濟者、不下數千餘人、此次滬上工人實行驅逐直魯軍閥、工人市民死傷者三百餘人、該會現在經費不足、發起募捐、此一數日內已募得鄭洪年君二千元、許世英七十元、王雲五經募商務印書館五百元、(前載王雲五慨捐五百元即此)王一亭經募中國濟生會商業聯合會各一千元、吳開先經募一百三十二元、共四千七百餘元、該會前於上月三十三十一兩日至各醫院、分發此次為革命運動中受傷工人及市民每人五元、計有紅十字總會徐珍江、魏厚福、姚李氏、季袁氏、管楊氏、韋太喜、方楊氏、華戎氏、李白氏、周寶龍、張立根、丁福生、顧阿五、孫繼元、余輝興、何生榮、顧仕仁、五吉秋、朱寬裕、沈玉麟、陳小二子、秦阿二、王才根、高阿二、江友章、馬繼和、任依德、趙六、曹茂德、陸五大、周茂章、邱阿毛、張阿南、陳光煦、以上共三十四人、又海寧艦兵士五人、蘇餘德、郭森森、黃以隆、章以久、陳恒春、亦在該會、新閘路紅十字會姚德朗、丁榮昌、張太安、汪德孫、孫墨齋、黃銀、張宏寶、顧梅有、唐福海、劉裕華、新德齋、王阿根、洪阿大、張鳳芝、黃十福、孫畢根、鄭玉、徐蓮餘、王鍾氏、陸顧氏、李姚氏、顧李氏、吳李氏、另有揚威艦兵士吳子金、王永等、邵文通、蘇長春、鄭寶悅、鄭和貴、劉群、任春年、陳茂發、李鴻鶴、王保森、李壽來、又革命軍一師兵士汪伯耀、濟生醫院吳大張望崑、丁玉春、楊阿崑、關阿棠、于標、沈同生、耿老三、聽明根、小李、馬寶林、王子榮、張文韶、王四田瑞山、戴泉霖、以上共十六人、又革命軍廿六軍一師兵士孟寶林、姜德盛、劉吉雲、張道良、徐德榮、吳良安黃榮共七人、亦在該院、寶隆醫院劉阿三、邵其春、丁麟寶、鮑湯氏、顧全生、顧根福、袁春山、林文興、仲玉、鮑湘氏、以上共十人、同仁醫院殷餘生、杜永康、周錦文、蕭阿海、李維玉、裘耀曾、吳崇慶、葛順才、朱妙根、張小存、榮發起、李興順、沙子文、鄔二郎、黃為龍、鄭業崇、朱長龍、周開泰、朱榮宗、曹小四、徐小四、朱文亮、以上共二十二人、廣仁醫院魏阿寶、吳小毛、顧吳氏、顧傅氏、李呂氏、以上共五人、尚有朱妙根、吳小毛、金南生、王紹愛、陳阿海、王槐三、錢正五、朱仁成、程占魁、章勤英、陳文卿、周鎮業、王阿二、任漢卿、王鳳三、薛海清、熊開山、孫炳臣、劉本才、顧學榮、周鴻濤、吳國剛、袁長興、沈守義等照顧家屬救濟費洋共三百餘元、至於已死之黃小[illegible]子、朱[illegible]卿、王阿四、姜[illegible]禮、戴二、倪阿二、曾福根、周志[illegible]、沈文千、及商務工會滬西工會之工友、已發安[illegible]費[illegible]千餘元云、該會捐款現已接洽安帖、由寧波路上海銀行及天主堂街之華大銀行代收、再該會會所現遷至橫浜路江灣路、已開始辦公矣、

⦿新西區農民協會之大會

市郊新西區農民協會、於前日(三十日)下午一時在龍華路江境廟開全區農民大會、到會者一千五百餘人、沈若盧主席、孫振同紀錄、㈠恭讀總理遺囑、㈡主席報告、㈢執行委員潘明揭張良燮報告經過情形、㈣上海市郊農民協會代表王玄彬陳詞、㈤中國國民黨上海特別市第二區黨部工農部代表李士林演說國民黨與農民之關係、㈥通過宣言、㈦討論1取消清鄉附帶保衛捐、2暫行取消清潔局附帶銅牌捐、3擁護上海市政府宣言、4組織宣傳隊、㈧其他、㈨散會、

⦿兩日間六處盜刦

▲揚州路　前晚七時半、揚州路五百零八號居戶、突被六盜侵入、四盜執手槍、刦去值洋一百八十元之衣飾銀洋、

▲孟納拉路　前晚九時四十五分、新閘孟納拉路四百八十九號半邵梅籐家、突來盜匪五名、各出手槍、嚇禁聲張、並將電話線割斷、刦取值洋七十元之衣飾銀洋、開槍二響而逸、但未傷人、

▲湯恩路　虹口湯恩路二百三十一號粵人梁元家、前晚十時二十分、被盜五名侵入、二盜執有手槍、操北方口音、嚇禁事主聲張、當被刦去衣飾銀洋共值二百九十元、

▲東有恒路　前晚十時半、有六盜侵入東有恒路武林里三千五百十七號唐阿菊家、各出手槍、嚇禁事主聲張、刦去財物共約五十元、

▲公平路　前晚七時半、有某華人在虹口公平路遇盜四人、三盜各執利刃、刦去衣物銀洋約值六十元、

▲白克路　昨日下午四時半、新閘白克路六十二號居戶、突來盜匪六人、各執手槍、刦去值洋五百元之衣飾銀洋、

⦿持械盜匪判處徒刑

▲王正凱八年……嫌疑人唐子餘開釋　匪徒鎮江人王正凱、因於上年十二月二十九日在蘭路用強暴手段、搶刦三百七十四號三道頭華捕所佩之手槍一支、子彈四粒、匿居山東路三百二十六號屋內、被總巡捕房特別機關華探長白忠麒查獲、連同嫌疑人唐子餘及抄出之槍彈、一併拘解臨時法院、業經訊供終結、昨日下午三時半、徐幼謨推事偕觀審之意副領事升座第四刑庭、由徐君宣判王正凱處徒刑八年、未決羈押日數、准以兩日折抵徒刑一日、鎗彈沒收、唐子餘無罪開釋、

⦿在逃警察夥刦未成

▲一名在吳淞路被捕槍傷

廣興洋行經租處、在虹口密勒路興業里、古屋四幢、為一百八十二號半一百八十三號半一百八十四號半一百八十五號半、所經租者、實係興業里二十餘幢房屋而已、兼營外洋輪包裝及包卸貨物、為百老滙路一千一百十一號福安洋雜貨店之分號、昨晚六時五十分左右、因時間尚早、故大門尚未關閉、突有不速之客六人侵入、五人均穿長衣、僅一人身穿短衣、既入、即將門關閉、由二人把守、餘四人則入室內、各出手槍匣子砲、操揚州口音、嚇禁室內十餘人聲張、當時室內一粵人洗身方畢、猝視若輩洶洶其勢、即叩以誰何、內一人即云、不許、吾等被外捕等追擊、故來此、老闆在家否、相持間、有另一僕人方在一百八十四號半後備洗澡盂後走出、見狀、澡盂不期脫手墮地、但盜等並未察覺、洗盂者即潛行登樓、至曬台上狂鳴警笛、隣近居戶亦即鳴笛以和之、盜等聞聲、知事不妙、即顧同來者曰事洩矣、速行、乃紛紛奪門而出、出弄向南、至有恒路、即四散逃逸、斯時附近崗捕、亦已聞警趕至、乃盜已無踪、一盜折入吳淞路、適遇一百三十三號三道華捕、向捕開槍一響、但未命中、該捕初不知何事、回顧見盜方欲向南狂奔、知非善類、乃突前將其衛住、詎該盜即將手中盒子砲舉起自肩上向後轟擊一槍、子彈係過該捕頭際、捕忍痛將盜所持槍奪下、方俯身拾槍、詎盜又掙脫、復向前狂奔圖逃、該捕即以所拾槍向盜轟擊一響、彈中該盜腰上、由腹間穿出、受傷倒地就擒、乃將其拘送巡捕房醫院醫治、並在其身中抄出子彈兩排、後由虹口捕房派探馬季治前往醫院詰詢、該盜名張永仁、年二十四歲、江北人、什充閘北四區警察、國民革命軍來滬時、將工人繳械時、渠知事不可為、乃挾盒子砲一桿子彈數排逃出、今因迫於生計、乃夥同在逃十二人持械前往上述地點行刦、冀有所得、不幸被捕云云、但事主方面、則係見六盜入內也、

病後培元

人無論老幼・體無論强弱・凡當大病初愈・元氣未復・更兼事務所關・難作長期靜養・勉强將事・反有莫大妨礙・斯時也・亟宜進以最王道最實驗之補品・克易恢復原狀而免曠日持久之慮・

自來血

發行二十年・功效無匹・服過者類能道之・更經過工部局內務部化驗證明

服之健脾胃・增食量・添精血・益神髓・連服七天・面色立轉紅潤・體格立見豐腴・較未病之前・必優勝數倍也・凡病後虛弱・培補元氣・舍服「自來血」不為功・

▲自來血　大瓶二元　每打二十元　小瓶一元二角　每打十二元

危哉咳乎

春寒料峭、最易感冒、傷風咳嗽時行之症、較平時獨多、而咳之種類亦至繁、如傷風咳嗽、氣喘劇咳、晨興嗆咳、夜半痰咳、虛癆乾咳、痰中帶紅、產後虛咳、久咳失音、頻咳不止等症、日久不治、皆足釀成肺癆、危哉咳乎、本藥房所發行

助肺呼吸香膠

為化痰止咳特效藥、無論男女老幼、久患初起、日服數片、輕則一二天、重則六七日、必見奇功、請試嘗之、便知神效、

▲價目　每盒二元　每打廿元

上海五洲大藥房發行　總店四馬路　分店臨大橋

各埠分號及各大藥房均有出售

⊙一處屍體驗明收殮

▲槍殺　前日上午八時、有年約三十歲形似工人之某甲、被暴徒用手槍擊斃於新閘白克路大通路口之空地上、經該管捕房派探查得死者顱頂有槍傷一處、並於屍旁拾得彈殼一枚、屍身衣袋內貫皮夾一只、餘無一物、兇手則早逃逸、捕房將屍體舁入斐倫路驗屍所、昨日午後東鎮臨時法院沈孝侯庭長帶同書記官蒞所驗明、升座公位、向西探訊問調查情形一過、以查無屍屬、諭令地保領殮、仰捕房緝兇究辦、

▲倒斃　滬西斜橋湖北會館內廊屋外、昨日倒斃形似兵士模樣之男屍一具、當經該會館發覺、告知該處二十五保十三圖地保投地檢廳報驗、奉委沈檢察官等蒞場驗明該尸年約三十左右、委係因病身死、判拍照由堂收殮、

▲病死　滬城西倉路近聖坊弄中、昨晨發現無名女尸一口、經人報告二十二舖地甲金啟仁、投地檢廳請驗、當由盧檢察官蒞場、驗得該女尸年約三十餘歲、身穿黑布衫、小棉襖、元色夾褲、元色鞋襪、周身無傷、委係病死、着拍照由堂棺殮、候屍屬認領、

⊙閘北蒙古路小火即熄

昨日上午五時、閘北蒙古路西肇和里余錫品家擱樓上柴堆內忽然起火、由鄰居覺察、報告一段救火會、到場救熄、幸未成災、

⊙法公堂訊案

▲手持傳單判送軍營　國民革命軍第一師二團衛生隊兵士熊標貴朱大勝兩人、前日手持傳單、欲在法租界張貼、為捕探見、帶入捕房、昨送法公堂請訊、先由刑事科代表律師博勒稱、查被告等手持此種傳單、在界內張貼、有違刑律第二百二十一條、詰之熊朱兩人同稱、擬在華界張貼、一時誤入租界、求請明察、並由魏道明律師代辯一切、中西官判候派探送回軍營核奪、

▲破壞鐵網分別判押　陳金意於前日手持利斧、在民國路與聖街將法租界裝設之鐵絲網破壞、又王榮弟於同日在永安街糾衆拆鐵門、並用石子向巡捕拋擲、先後由安捕將陳王兩人拘獲、昨解法公堂請究、先由捕頭稟明前情、詰之被告等承認不諱、中西官判陳押西牢兩個月、王押一個月以儆、

▲酗酒傷人展期再核　俄人子甫陶夫、前日飲酒大醉、在法租界胡閘、並行凶將老嫗士金氏毆打受傷、當由巡捕將該俄人拘獲、昨解法公堂請究、原告由其子代到稱、母親傷未痊愈、故不到案、中西官判展期再核、

⊙臨時法院公布文件彙錄

臨時法院昨日公布之批示判決等件・併錄於下・

▲批示　(一件)楊致亭為預立遺囑聲請備案由・狀及遺囑均悉・應即准予備案・(一件)王濟亭聲請續審由・該聲請人並未聲敍理由・殊屬不合・仰於五日內補狀敍明理由・以憑核辦・(一件)王子良訴合興地產公司請假扣押由・准予假扣押・仰候該公司對於一切財產・不許擅自移動・至所請假處分一節・應開庭後再行核奪・(一件)胡哲生訴美昌電氣公司生財貨物請假扣押由・狀悉・准予將美昌電氣公司生財貨物暫行假扣押・被告如欲撤銷或停止假扣押・應提供擔保銀二千兩・該民對於霞飛路房屋一節・仰該民自向法庭請求可也・(一件)陳臨氏請免究保釋由・狀悉・本案未據徐又晉具狀撤回告訴・仰候訂期審理可也・(一件)韓秀藩聲請假扣押由・狀悉・准將被告韓湯獻名下所有之上邑廿五保二圖過字圩第四百五十六號費鎮資戶名基地二分七厘六毫・予以假扣押・(一件)鼎甡元記莊代表律師黃宇平與資伯真押款涉訟案聲請撤回由・本案既經和解・應即准予撤回・至請發給和解證書一節・於法律上無根據・碍難照准・又據請求判令兩造不得再就本案標的物提起訴訟等情・但依解民事訴訟條例第四百五十條規定關於訴訟標的之和解成立者・當事人等自不得就該法律關係・再行起訴・此亦無容過慮・仰即知照・(一件)李杏探聲請開釋由・查聲請人係信孚公司訴楊錦記欠款案・又泰美洋行訴楊錦記欠款案內第三債戶・故前公廨依照民訴律第七十六條將聲請人提案押追・刻又經判決・聲請人實應還銀二千兩・既未照判履行・所請開釋之處・礙難照准・(一件)惠恩律師為欠款已還・請求銷案由・准予銷案・(一件)靜安寺住持當心如請核領地價由・查該僧與志淡爲爭住持案件・既尚未判決・所請核准領款之處・應暫從緩・(一件)關六根為被押日久・請求警予開釋由・著交保證金五百元・即予出外候訊・(一件)姚志端為被挾嫌誣指聲請保釋由・准予備案・(一件)天隆號職員[illegible]訴黃廉卿欠款案請撤銷由・准予撤銷並准將呈案契據等件一併發還・(一件)姚丁氏聲請易科罰金由・狀悉・准予易科罰金・(一件)周阿福聲請移交聲廳註銷控案由・狀悉・該具狀人果被他人誣告・儘可向相當法院具狀告訴・所請移交聲廳註銷控案之處・礙難照辦・

●民庭判決　(一件)香港國民商業儲蓄銀行與法運洋行為欠款涉訟案・(判決主文)被告人應還原告人借款洋九千八百九十九元〇九分・並自民國十五年十一月六日起至執行終了之日止還年九厘之利息・訴訟費用歸被告人負担・(一件)吳人杰內醫生與潘邸源之醫費涉訟案・(判決主文)被告人應還原告洋六十三元・每月還洋七元・分九個月還清・(一件)徐永泰控黃斌之不還保證金案・(判決主文)被告應還原告保證金洋一百元・本審訴訟費用歸被告負担・

▲刑庭判決　(一件)朱木泉誘雲忠訴顧傳庭傷害文書案・(判決主文)顧傳庭無罪・(一件)朱孟祥訴王超華竊盜案・(判決主文)王起華竊取財物處九等有期徒刑八月・褫奪公權全部終身・未決期內羈押日數・以二日折抵徒刑一日・(一件)沈佐坤訴金惠生竊盜案(判決主文)金惠生竊取財物處五等有期徒刑三月・褫奪公權全部終身・未決期內羈押日數・准以二日折抵徒刑一日・(一件)傅立詩訴哈爾拉美夫等竊盜案・(判決主文)哈爾拉美夫等竊取財物・處五等有期徒刑四月・未決期內羈押日數・准以二日折抵徒刑一日・伊五麥夫等均無罪・(一件)馬山捕房訴王正華竊盜案・竊取財物之部・處五等有期徒刑五月・擅自侵占遺失物處罰金二十元・未決期內羈押日數以二日折抵徒刑一日・(一件)徐偉見竊取財物處五等有期徒刑二月・未決期內羈押日數・以二日折抵徒刑一日・

▲公示送達　(一件)秦采南與劉子靖借款案・(一件)查杏記與胡厚生抵押案・(一件)源盛昇米行與洛德通米款案・(一件)侯靜貢與潘老大請求脫離關係案・(一件)霞克西夫與大芬汚夫債務案・(一件)胡哲生與美昌電氣公司保款案・(一件)周志堂與黃樹田貨款涉訟案・(一件)上海株式會社與劉文崗運貨案・(一件)日商義務公司與源新號欠租案・(一件)東林華記與朱炳輝貨款案・以上各案均因被告住址不明・被特公示送達・全文在法院揭示處公布・

⊙李大年夫婦由美返國

李大年君湖南人、從日本明治大學政治經濟科及英國愛丁堡大學政治經濟科畢業後、迴充任北京教育部秘書兼編審員、旋任北京法政大學教務長、于民國十二年部派赴美考察教育、李君偕其未婚妻書譽華女士聯袂赴美、即入加州大學教育科、妻女士入加州美術專門學校、於去冬均已畢業、畢業後即於舊金山舉行結婚典禮、李君著作頗富、新近出版之「歐洲新教育」(商務印書館出版)即係李君所迻譯、李君在美時曾任三藩市國民黨黨報少年中國報主筆、日內上海黨同志正籌備舉行盛大之歡迎會、

⊙演說家戈朋雲身後蕭條

演說家戈朋雲、頗熱心社會事業、已於舊歷上月二十三日逝世、身後蕭條、良可悲悼、現聞其少君光初擬爲擇期設奠、想戈公在世交游甚廣、屆時素車白馬、必有一番盛況、

⊙南洋公司香煙之暢銷

南洋兄弟煙草公司、出品如白金龍紅金龍梅蘭芳大聯珠麒麟新愛國等、均爲全國人士熱烈之歡迎、自北伐軍戰勝後、吾國人提倡國貨之熱心益形澎湃、綠是南洋香煙大有供不給求之勢、刻聞公司主者已囑三四五工廠暨浦東新廠一律加工趕造、以應社會之需要、

⊙工部局本年之預算案

▲增加各項捐稅　▲在納稅年會中通過後實行

公共租界工部局新製之一千九百二十七年各部全年收支統計預算案、昨已發表、計全年之收支額數、較之一千九百二十六年超出一百五十萬兩、此案將於本年四月在納稅市民年會中提出通過後實行、(甲)計全年收入(除提出銀一萬八千三百兩以償一千九百二十六年之缺額外)淨得銀一千一百五十一萬另五百兩正、除支付各部分經費銀一千一百四十五萬另六百五十兩正外、餘銀五萬九千九百兩正、存備一千九百二十八年之用、(乙)發行公債銀二百十萬兩、又雜項收入銀十萬兩、又本年一二月收入之一千九百二十六年公債之收入銀二十九萬另三百七十兩、三項共銀二百四十九萬另三百七十兩正、其中應支一千九百二十六年所缺經費銀五萬五千另七十兩及其他支出各項銀二百四十四萬九千五百十兩、兩共支銀二百五十萬四千五百八十兩正、收支兩抵尚少銀一萬四千二百十兩、(此項不足之數、併歸一千九百二十八年付款項下)

一、收入項下之增加捐稅辦法、㊀地畝稅、自本年一月一日至六月三十日每畝照地價徵收千文之七、自七月一日至十二月三十一日每畝徵收千文之八、每半年預繳一次、㊁房捐、自本年一月一日至六月三十日徵收百分之十四、自七月一日至明年年會止、徵收百分之十六、概照房租計算、由居戶每季照繳、㊂特捐、其寄居租界以外居戶須繳水電特別捐、自本年一月一日至六月三十日照房租徵收百分之十二、自七月一日至明年年會止、徵收百分之十四、亦按季繳納、㊃廣告捐、每方尺年徵稅銀一錢起至五兩止、由地主繳納、㊄碼頭捐、另定新章、㊅車照捐、另定新章、

二、支出項下、㊀商團經費銀三萬四千七百兩、(較去年減一千三百兩)、又軍械費七千一百兩、㊁救火部經費銀四十一萬四千六百九十兩、警費二百八十六萬二千三百九十兩(較去年增三十六萬三千六百四十兩)

計所收地捐共銀二百二十八萬兩、(較去年增三十九萬八千九百兩)警捐等共銀四百七十五萬一千兩、(較去年增收五十二萬六千兩)特捐共銀二十萬兩、(較去年增六萬九千兩、)廣告捐共銀一萬一千五百兩、(較去年增六千兩、)碼頭捐共銀六十五萬兩、(較去年增九萬兩、)車照捐共銀一百四十一萬七千三百五十兩、(較去年增十七萬六千八百兩、)以上各項總共較去年增收銀一百五十萬兩、其詳細細目另列詳表、其中並有捉狗費銀三千四百八十兩、修築路用材料銀五十七萬三千兩、再用項下最大者爲付還公債銀三百三十九萬八千兩及推放馬路用地價銀一百二十萬兩、

⊙革新聲中之教育界

▲蘇省教育協會之執委會　昨日下午三時、江蘇省教育協會臨時執行委員會開第九次會議、曾品仁・姜伯韓・金佀寒・徐知白・毛嘯岑・林立山・戴盆天(林立山代)・沈鶴後(曾品仁代)均到、由林立山主席、曾品仁紀錄、㊀恭讀遺囑、㊁討論南京市教育協會特派代表來滬歡迎本會會所遷寧問題案、(議決)閔毅成過探光等所組織之南京市教育協會應予追認、惟須依照本會原定手續、補加委託書、並請將會員名單報告本會、以便審查、至本會遷寧一節、俟至相當時機、再行決定召期、㊂函催本會發起人一律填寫入會表、以便派入支部案、(議決)通過、㊃推定汪瀚綸・施瀾如爲東台縣協會籌備員、(議決)通過、㊄推定朱袁康侯・孫伯池爲泰縣籌備員、(議決)通過、㊅曹行鄉鑑選青愛人爲清河涇鄉籌備員、(議決)通過、㊆加推張鳳台等願籌備區協會案、(議決)請來會接洽、散會時已五時矣、

▲一區教育協會之執委會　第一區教育協會、于昨日下午七時舉行執行委員會、委員到齊即宣布開會、推孫震春爲主席、蔣致平爲記錄、㊀恭讀遺囑、㊁靜默三分鐘、追悼被難諸烈士、㊂分配職務如下、總務股孫震春(和安)組織股嚴正清、趙冀溪(飛虹)文書股蔣致平(文專)會計兼庶務孫奇輝、交際兼宣傳薛惠臨(縣三)組織李鳳鳴(市北)㊃規定各校支部如下、第一支部　和安、　第二支部　飛虹、第三支部　文專、　第四支部　三高、第五支部　市北、　第六支部　寰球、第七支部　金業、㊄推舉各項組織起草員、至八時餘閉會、

▲第四區教育協會第一次執委會　上海特別市第四區教育協會業已組織成立、詳情已誌前報、昨日開第一次執行委員會、到執行委員錢琴一朱翊新孟知我吳鑑屏魏冰心等五人、錢琴一主席、議決事件、㊀推請錢琴一孟知我爲常務委員、㊁規定第一支部招商局公學、第二支部世界書局編輯所、第三支部愛國分校、第四支部引溪小學、第五支部眉州小學、第六支部培寰小學、第七支部惠羣女學、其餘尚在審查中、以成立先後爲序、㊂聘請鍾鏡民任書記、王士亨任會計兼庶務、㊃推魏冰心起草辦事細則、㊄呈請省協會市政府備案、㊅通知第一第二第三區教育協會報告本會成立並協力進行、聞要求組織支部者、每日必有二三起、該會核定極慎重、散會已六時云、

▲中等學校教聯會今日成立會　中等學校教職員聯合會、業於三月二十六日下午三時假座商業公專學校舉行籌備會、議定四月二日(即今日)下午二時在職工教育館開成立大會、以便討論章程、選舉職員、該會昨已分發通告、邀請各中等學校教職員准時到會、共策進行云、(新民社)

▲學聯之學潮解決委員會議　學生聯合會爲解決各校風潮起見、曾組織一學潮解決委員會、該委員會於昨日午後三時舉行第一次會議、到暨南上大等數校代表、主席羅潜淵、記錄劉榮簡、茲將情形分述如左、㊀報告(A)新華二師震旦中法工專分頭報告各該校風潮之近況、(B)學聯派代表到各處接洽之結果、㊁討論(A)起草學潮懲辦條例案、表決推上大劉榮簡担任起草、交下次會議時通過發表、(B)對學潮澈底解決案、表決設教會・公立・私立三股分頭進行、(教會光華・法政・復旦・公立南洋・暨南・中法工專・私立上大・大夏・法科・)(C)收回教育權運動案、表決由學聯會發起組織收回教育權運動委員會、(公推上大・南洋・光華・法科・暨南・等五校代表担任聯絡各界、)㊂臨時動議、(A)推舉法科起草對學潮解決條例、呈請市政府市黨部切實執行、(B)美專離校團復校運動、決定辦法三項、(1)與劉海粟交涉反對停辦、(2)向法領事及巡捕房交涉、勿干涉離校團復校之正當舉動、(3)由該離校團函請交涉署向法人交涉、(C)震旦風潮決定辦法三種、(1)派代表接洽法政大學允許震旦同學延長住宿、(2)派代表向馬湘伯先生接洽收回校址、(3)由該校聯絡其他法文組織新校、(D)對法兵佔據中法工專校址案、議決發表反對宣言、㊃散會、

▲中法工專駐兵事已派員調查　中法工專學生、自前日曾赴交涉署向蔣總司令請願撤回駐兵後、當由蔣總司令面諭即日上課、至校長問題、允於最短期間內解決、如上課後受武力壓迫、本人願負全責保護等語、該生等於是日返校後、即一面由學生會發報通告上課、一面致函校中教職員聲明上課緣由、並於前晨全體上課、乃忽於是日午後三時許、突來武裝法兵一大隊、約七八十人、令學生等立即出校、乃往總司令部請求向法當局提出嚴重抗議、並請援助被迫學生、適蔣總司令因公務甚忙、由徐參謀長代見、當蒙口允、請交涉署科長王鏡秋前往交涉、一面函商公安局吳局長、覓得交涉署附近光華中學爲所、全體學生、即在該所坐宿一夜、昨日早晨、該校學生復派二代表前往交涉署候信、結果由徐處長指派黃科長胡秘書偕同學生代表二人往該校調查、據實呈報總司令核示辦理、

▲復旦大學之驅郭及國立運動　江灣復旦大學學生會、於廿九日下午一時、召集全體大會、全體通過驅除郭任遠、並請李登輝負責、同時並組織學生會執行委員會、由正校長李登輝經手賬目、此後該校之一切事宜、辦理學生會一切事宜、並進行將復旦改爲國立大學、關於此次驅郭運動、經全體學生、全體校工通過、一面照常上課、一面並發出驅郭宣言多份、正派人分頭向市政府、市黨部、總工會、學聯會等各團體接洽、

姚佐頎新法
洗射 白濁

⊙白濁專家醫生
白濁乃花柳病初步異常危險起勢刺痛稍減便須蔓延毒至骨髓必致瘋癱毒發於外則變橫痃魚口爛疳血淋等症本醫生有鑒於此專門研究此科獨具實驗心得特備各國最新白濁儀器新法洗射保無痛苦又特製各藥從根本治理十年八年多方醫治不愈者均能藥到病除永不復發
診所上海三馬路大舞臺對面
⊙姚佐頎醫生謹啟

注意　注意
久咳成癆
多咳傷肺日久成癆査治癆必愈之藥迄今外國尚無發明目下只有一上海唐拾義大醫生久咳丸直接有咳革除痰之效間接有防癆保肺之功正本清源舍此莫屬
外洋內地皆有代售

▲克伯屈昨日討論職業教育　哥倫比亞大學教授克伯屈來華講學、嗣因戰事停止、於昨日下午二時假青年協會繼續討論職業教育問題、到會者有凌冰楊衛玉俞慶棠等十餘人、由劉湛恩博士翻譯、討論問題凡八項、至四時散會、又克氏定下星期一二兩日下午重行舉行系統演講、地點仍在博物路二十號、並定下星期五首途赴京、

▲震旦學生昨日招待各界　勞資社云、震旦大學全體學生、離校迄已二星期、尚無解決辦法、而學生光陰犧牲、尤爲極大、特于昨日下午二時、在愛多亞路太平洋招待工商學新聞各界、報告該校被迫經過、及要求各界援助、設法救濟、計到有學聯會、總商會、省市兩黨部總工會等十餘團體、首由震旦學生會代表馬克強報告、略謂震旦原保天主教會學校、平時神父極端專制、學生行動、雖便溺均不能自由、況其教科書中文字侮辱國體、尤爲難堪、故此次北伐軍到滬、敝同學要求收回教育權、不意竟以武裝巡捕驅逐離校、逮捕代表、現在各同學流離失所、望各界予以援助云云、次中法工業專門學生會代表楊乃俊、報告工專自前日武裝巡捕進駐學校後、昨日又將學生等之行李等件、拋置操場上、報告畢、學聯代表皮以莊、總商會代表徐可陞等、均有討論、結果主張、一面由震旦工專連合向國民政府及市政府請願、實行收回教育權、一面函請學聯轉告全上海全國各學校學生會一致參加運動、以求達到目的、

▲東吳大學前校長報告移交情形　國聞社云、東吳大學上海同學會、昨午招待美籍教職員及眷屬於銀行公會、賓主到三十餘人、同學方面到程人傑周潯浦伍守恭楊景時沈體蘭黃仁霖等、聚餐已畢、由會長程人傑致慰問詞、次由前任校長文乃史博士報告移交大學由中國人接辦情形如下、五卅以後、該校積極籌備向政府立案、並進行各種校務教務上之改良、近以國民政府已肅清長江下游、該校對于移交問題、屢有接洽、目下校董部中過半數爲中國人、董事長葛賚恩博士、即五卅事件中證明英捕開槍爲無理者、今已提出辭職、將由中國人繼任、文博士本人早向董事部辭職、當經校准、聞繼任已內定鈕永建、正在往返接洽中、茲爲過渡起見、文博士特將大學全部移交中國教授所組織之校政委員會、當由潘潤民教授以代理校長名義接收、全體學生一致擁護、行政方面頗爲順利、所謂收回教育權一層、可謂不成問題、至於美籍教職員此次離職、事屬倉猝、以後去留、悉聽中國當局之調度、並願於職務上領受各種之轄制、次楊景時君提議以後須加推中國名人出任董事、次程人傑君問同學會如何可促進大學之改革、當由沈體蘭君發表意見、謂同學會應由雙方進行、一面當努力自動收回教育權、使母校成爲中國人所治所享之機關、一面當協助物色繼任校長、及敦促其就職、最後由到會者議決、再行召集大會商議一切而散、

▲阮氏離職後之同濟大學　國立同濟大學學生會自阮校長離職後、對於校務善後問題、進行不遺餘力、前曾電告國民政府速選賢能到校主持、又特派代表謁上海市黨部楊杏佛、請求派員指導、昨日市黨部特派代表孟心如博士到校調查、該校學生會即於是晚召集全體大會、特請孟博士報告、據孟博士云、目下國民政府未能即刻派員接收、但在此過渡時期內、最困難者厥惟經費、蓋該校爲國立大學、非俟財政計劃規定後無法可想、甚望該校全體共同負責暫維現狀等語、該校學生爲自身學業計、議決每人暫交維持費十元、限三天內一起交齊、昨日校務維持會主席陳杜一博士因學生每人十元尚不足支持、特商得學生會代表會議主席同意、召集臨時大會、據陳博士言、至少須繳六千元、復經大衆議決、每人至少須繳五十元、當時繳款者達二十餘人、其餘准今日各自分頭設法、務求達到目的、該校學生對於校務如此熱心、想該校在此過渡時期內必不致停頓矣、

▲浦東中學校董會改組續訊　浦東中學、重組新校董會、詳情均載各報、聞該請願業蒙市政府贊許、不日可以批准進行、蓋校董方面因環境大非、再不能如以前可用政治勢力施以壓迫、已準備整理交代接收、故該委員會等已將接收委員分別推定、接收後即須延聘會計師嚴密審查、呈請政府將動搖基金之負責者施以懲戒、

口社會小說　魔海(六七)　(漱六山房主人)

第十回　醋罎心頭妬妻遺婢　變生意外悍僕揮刀

瑤伯看着俠民生起氣來。纔住了笑道。你難道竟把我當作神經病不成。俠民道。你不是神經病。爲什麼要揮刀行刺呢。你就是要試試我的功夫。也犯不着做出這種非理分外的舉動啊。瑤伯道。你難道竟信我不過。竟當我要行刺你麼。俠民道。話不是這般講法。我信你得過。是理想。你拔刀行刺。是事實。你想平空不言不語的。湊近身來。就給我一刀。幸而我手脚來得快。托住你的脈門。把刀拾了過來。萬一略略遲慢了些。竟給你砍了一刀。你又怎麼樣呢。再萬一我踹你一脚。恰恰踹着了你的要害。你又怎麼樣呢。好頑不是這般頑法。冒險也不是這般冒法的。瑤伯聽了。不覺動容道。你的話很對。今天委實是我冒失了。我往常怪你會說大話。總說有空手奪刀槍的本領。我實在信不過你竟有這般眞實工夫。你又說王姑爺眞是天字第一號的飯桶。怎麼坐在炕床上。竟會給細狗一刀劈在頭上不算。還給他一連幾刀劈死了。這就是以前的人。不知道注意柔術。不知道提倡尙武精神的緣故。要是換了你。慢說是一把菜刀。不能近你的身。就無論什麼軍器。也是挨你不着。我爲這件事。還和你辯論過幾次。我說王姑爺給細狗劈死。是出於意外的。如何招架得來。你說就是出於意外。也決不能傷你一根毫毛。我嘴裏說你不過。拳捧上的功夫。你又比我高得多。手裏又打你不過。幾年以來。總想得個機會。試你一試。今天下樓的時候。一眼看見廚房門口。有一把雪亮的菜刀。走進房來。又恰恰見你坐在炕床上。我就忽地起了一個念頭。要試試你的手段。估量着你萬萬想不到的。猛可裏給你一刀。你如何躲閃得過。我初意原不過那一嚇架子的。到了那菜刀劈下來的時節。我就架了回來。那裏知道你眞有這般本領。佩服佩服。瑤伯說到這裏。只見蔣俠民一縱身。燕子般穿了過來。把瑤伯胸前衣服一把揪住。瑤伯不覺驚道。做什麼。做什麼。俠民不語。只把他着力往後一推。直把他推到一張榻上。兜胸揿住。瑤伯掙扎不脫。也有些急起來。只說你要打我麼。俠民正顏厲色的道。我今天不打你。你也不知道我的利害。打你兩下。警戒警戒你的下次。問你以後還敢混鬧不敢混鬧。一面說。一面揚起右手。揸開五指。望着瑤伯臉上。就打下來。瑤伯急了。連忙用手來攔。口中大叫道。你有話好說。不要動手。俠民放了手。大笑一聲道。你也知道有話好說麼。你把我當作王姑爺。自己充作細狗。你就是弒主行兇的要犯。我恰得罪你了。瑤伯不懂道。你得罪我什麼。俠民道。你不是細狗麼。細狗的老婆。是和王姑爺有關係的。豈不是要得罪你麼。說得瑤伯笑着說道。不要胡說。俠民自己也好笑起來。顧老四同顧二姐聽了他們的話。什麼王姑爺。什麼細狗。不懂他們說的那一路的事。顧二姐恰覺得心中一動。面上有些趔趄的道。你們說的是小狗麼。他不認識姓王的姑爺啊。

▲廣肇公學會議革新校務　北四川路廣肇公學、於上月三十日下午二時、召集全體教職員會議、討論校務革新事宜、除高小部國文主任張亦曾因事回粵未到外、男女教職員四十餘人全體出席、對於各項提案、俱極鄭重討論、卒以時間有限、先將其重要者如明定黨化教育、慰勞北伐將士、請察情形參加各種政治的社會的運動、恢復初級小學語體文教授、發表宣言表示態度等案、一致表決、並推舉梁伯伊高爲雄盧步孫杜式梅四人爲宣言起草員、餘交次日校務會議議決、次日(三十一日)之會爲前一日全體教職員推舉之教職員十六人(校長在內)合組之校務會議、將未了各案、重行會議、又以時間有限、未能全付表決、遂訂三日(星期日)重集第三次校務會議、務將各案完全解決、以便施行、對外宣言、亦即於第三次校務會議後發表、先在各報刊布啟事並通告四日(星期一)復課云、

▲商專學校函催學生到校　小南門陸家浜公立商業專門學校、前由省黨部派曾品仁君調查、後會同教職員及學生會組織校務維持會、繼續進行、照常上課、聞有因時局影響交通不便遠道未到之學生、該校亦已通知各家屬催令到校、並定如在四月上旬到校者、應繳學宿費概照原額減繳四分之一、以示平允、聞定於本月四日起放春假一星期、並添聘各科教員、實行黨化教育、

▲中華歌舞專校正式上課　愛多亞路中華歌舞專門學校已於三月二十日開學、前因時局關係、不克正式上課、日來本埠秩序大定、聞已於昨日正式開課、聞該校黎錦暉氏新編製之新民歌、業已付印兩集、不日即可出版、

▲二師校務執行委員會成立　尚文路第二師範全體教職員學生票選二十一人、組織校務執行委員會、以維校務、於三月三十日會同賈季英辦理交接手續、凡該校所有鈐記校產卷宗等、已由賈開單移交該會接收、此後校務暫由該會負責辦理、該會接收學校範圍、是全部的責任是相對的、選出辣爲章(主席)陳志君(記錄)俞寄凡張子陶周孝候朱香晚王亦民沈方疆姚志英朱淦濤高克繼曾華秋茅文培朱魁生丁立敬魏源鼎頸華陸學賢蔡厥孫嚴啟衡王淞實負責執行、

▲二師附小之行政委員　第二師範附屬小學一切校務及經濟、由該校教職員選舉委員向當局交涉接收、已誌本報、茲聞該校各委員到正分部檢點各項文件簿冊儀器用具帳冊銀錢等、造具清冊、以資清理、並呈請黨部派員會同辦理、所有該校校務均歸行政委員會負責主持、茲將各部行政委員列後、總務[illegible]交際濟平之盧冠六、文書劉伯彰郭棣綱、庶務陳理輝莊克柔、教務朱堯銘李伯雋王景之、經濟干石鄰朱子毅、訓育王仲明郁文彬、

▲旅滬東大同學將開大會　日來東大畢業同學及在校同學、對於該校改組問題、什麼有表示、已誌本報、茲聞該校學生、定今日在商科大學、開同學大會、作更進一步之表示、凡旅滬同學及畢業同學、均可出席、

天氣報告

徐家匯天文台昨日(一日)下午四時半・預測二十四小時內氣候・揚子江以南沿海岸多雲而雨霧・因低壓延至浙江及東海上之故・本埠城內吹東風・其他各地無定向・昨日(一日)下午三時前二十四小時內・本埠氣溫・最低四八・六・最高六二・二・去年同日・最低五一・八・最高七五・〇・

上海時報本館

求 本畫報歡迎投稿 凡新聞時事照片與新聞有價值之照片 請寄本館

圖畫時報

四月二日
第三百四十七號
每星期出二次
Published Twice Weekly

上海時報本館

第六軍長程潛(寶記攝)
Gen. T. Zung, Who is in Command of the 6th Nationalist Army.

總司令蔣介石
Gen. Chiang Kai-shek.
特務處長楊虎
Gen. Yang Hu.
(李寧庸攝於新西區外交大樓)

東路總指揮何應欽(寶記攝)
Gen. Ho Yin-ching, the Commander-in-chief of the Eastern Nationalist Army.

東路總指揮部政治部全體人員
The Staff of the Political Department of the Eastern Nationalist Army.

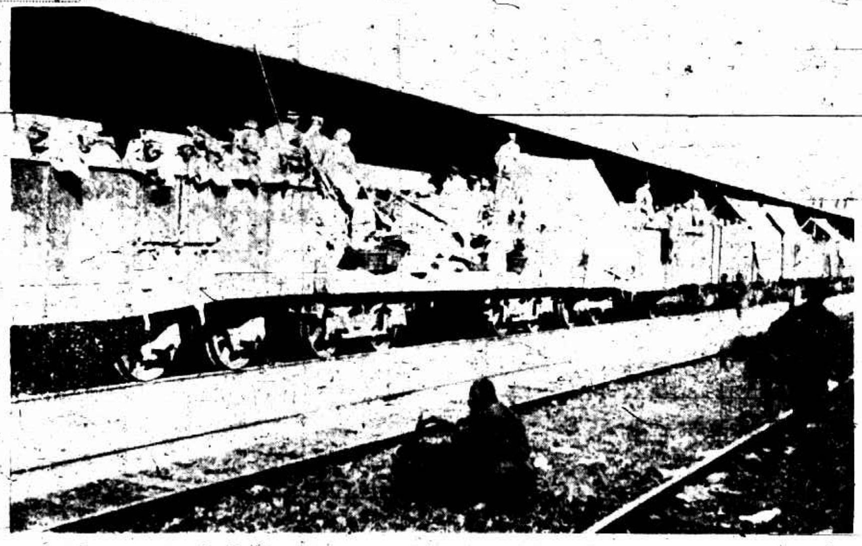
奉魯軍在浦口預備北退之情形 (A. I. Varges攝)
Fengtien Army preparing for retreat in Pukow Station.

奉魯軍奔赴下關之情形 (A. I. Varges攝)
Fengtien soldiers are anxious to reach the north bank of Yangtze river as Nanking falls.

下期書報於星期三出版
Midweek Photo Supplement published every wednesday.

請試 我們的 藝術照相
光藝照相館
靜安寺路三十四號 電話西一五九八號
營業時間上午九時起下午八時止

陳玉梅女士

Miss Y. M. Chen, the movie star.

俘獲之直魯鐵甲車「長城」(鴻山攝)
Armed Train "The Great Wall" taken over by Nationalists.

俘獲之直魯軍軍械(鴻山攝)
Shantung-Chihli Army's Ammunitions taken over by Nationalists.

上海北站被地雷炸燬之情形(鴻山攝)
A part of Railway Station building destroyed by explosion one mine

黃埔軍校之人才
Once upon a time, the brave natonialist fighters were the cadets

廣州之國民政府(六軍政治部攝)
The Head Office of the Nationalist Government in Canton.

善名花邊飾品大王
南京路
綺華公司
新到春季貨甚多如
印花圍巾 潤花窄邊 巴黎金緞

無錫民衆歡迎國民軍之盛況

The Enthusiastic Wusih People.

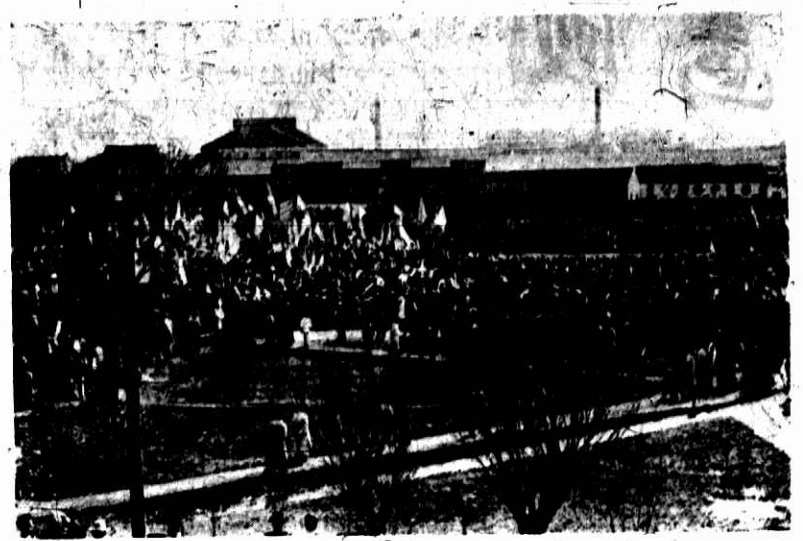

民衆歡迎國民軍抵站之情形

Enthusiasm reaches its height, when Gen. Lan arrives.

民衆在公園遊行

Seen during the parade.

女學生在車站歡迎國民軍

Girl students come to the station to welcome the Nationalist soldiers.

在車站之民衆

Another view of the enthusiasts.

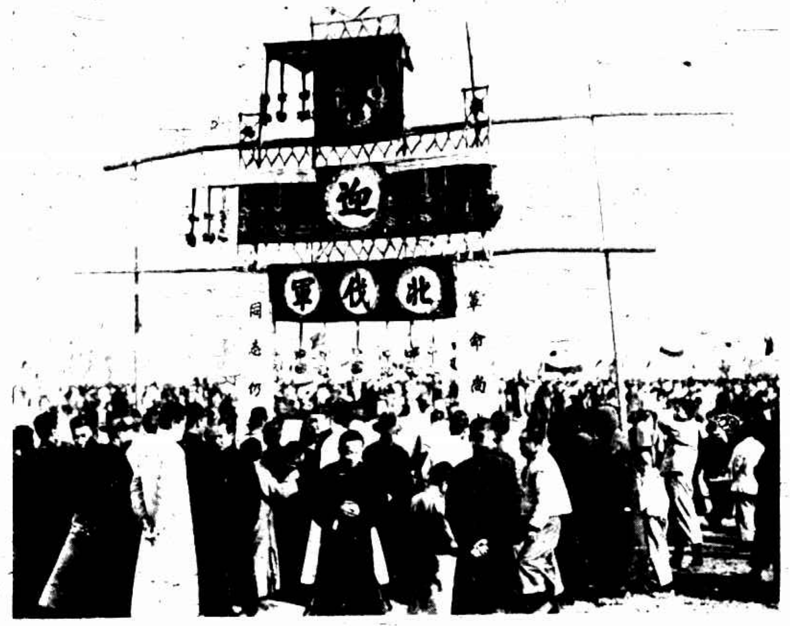

聽蘭總指揮在臺演講時之民衆

Hearing Gen. Lan Speeches to them.

民衆在公園歡迎之熱烈情形

Dense mass in the Station.

廿一日晨國民軍先鋒隊抵錫公園開市民大會

Early in the morning the nationalists arrive, and people hold the mass meeting.

良朋聚首應吸名烟

梅蘭芳香烟

色香並茂 與衆不同

中國南洋兄弟烟草公司出品

北京大戲院

最新建築 宏大模型 中國唯一之影戲院 北京路貴州路口 電話中央七四一〇

今日起連映四天 史璜生名作

美國之妻

Gloria Swanson in "My American Wife"

本院不日開映 羅拉女士最得意之香豔名作

貴族爭風

"The Midnight Sun"

價目 正廳小洋三角 樓廳小洋六角 花樓小洋九角

凡拉蒙

主治 各種頭痛·牙痛·神經痛·肝胃氣痛·腹痛·月經痛·創傷痛

上海香港路四號 先靈洋行

各埠藥房均有出售

蘇州民衆歡迎國民軍入城（攝影學會新聞部林澤人攝）

Welcoming the Nationalists just as they enter the city of Soochow.

蘇州女同志之國民軍歡迎會（攝影學會新聞部林澤人攝）

The women Kuomintang of Soochow hold a mass meeting to celebrate the Victory of their party.

宋靄英女士爲青年會總幹事勤儉好學熱心教育突於上月十八日逝世親友聞耗莫不惋惜右爲其遺影

Miss Y. Y. Song, the secretary of Y. W. C. A., died on Feb. 18th.

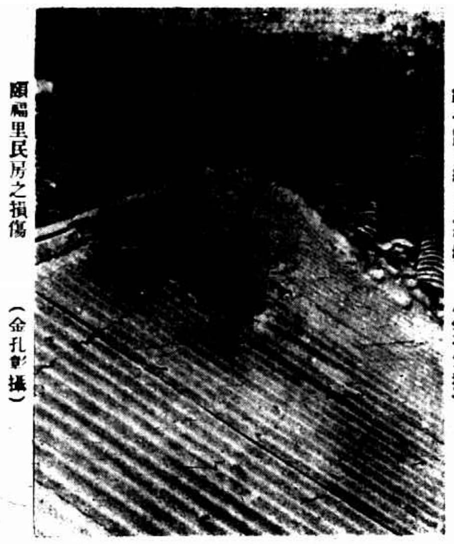

顧福里民房之損傷（金孔彰攝）

Another trail of war.

靶子路上繳下之槍械（金孔彰攝）

The Shantung Soldiers Threw Down Their arms at Range Road.

萬集郵票好機會

快活靈戒烟補丸 贈送樣包

必定靈 牙痛藥

著名牙醫生司徒博醫生發明

唐拾義 發明 久咳丸 防痨之